



Republika e Kosovës / Republic of Kosovo  
Komuna - Municipality  
Hani i Elezit



01/Nr. 252 / 2023

**F T E S Ë**

Ftoheni që të merrni pjesë në mbledhjen e parë -I- të rregullt për vitin 2023 të Komitetit për Politik dhe Financa, e cila do të mbahet me datë 18.01.2023 me fillim pune në ora 11<sup>00</sup> në sallën e takimeve.

**RENDI I PUNËS**

1. Miratimi i procesverbalit nga mbledhja e kaluar.
2. Raporti financiar për vitin 2022.
3. Propozim vendimi për ndarjen e bursave për studentë për vitin akademik 2022-2023.
4. Plani i punës së këshillave të fshatrave për vitin 2023.
5. Plani i punës së katër komiteteve konsultative për vitin 2023.
6. Plani i punës së këshillit komunal për siguri në bashkësi për vitin 2023.
7. Plani i menaxhimit të mbeturinave.
8. Informatë mbi veprimtarit e subjekteve afariste për vitin 2022.
9. Të ndryshme.

**Bashkë me ftesën ju dërgojmë:-**

- Procesverbalin nga mbledhja e kaluar.
- Materialin e raportit financiar për vitin 2022.
- Materialin e propozim vendimit për ndarjen e bursave për studentë për vitin akademik 2022-2023.
- Materialin e planit të punës së këshillave të fshatrave për vitin 2023.
- Materialin e planit të punës së katër komiteteve konsultative për vitin 2023
- Materialin e planit të punës së këshillit komunal për siguri në bashkësi për vitin 2023.
- Materialin e planit për menaxhimit të mbeturinave.
- Materialin e Informatë mbi veprimtarit e subjekteve afariste për vitin 2022.

Hani i Elezit  
Data: 10.01.2023



Kryesuesi i Kuvendit  
**Florim Shkreta**



Republika e Kosovës / Republic of Kosovo  
Komuna - Municipality Assambly  
Hani i Elezit



01/Nr. 250/2023  
Data : 10.01.2023

## PROCESVERBALI I KOMITETIT PËR POLITIKË DHE FINANCA

Nga mbledhja e dymbëdhjetë -XII- për vitin 2022 e Komitetit për Politikë dhe financa , mbajtur me datë 14.12.2022 me fillim pune ne ora 11:00 në sallën e takimeve. Të pranishëm ishin: **Mehmet Ballazhi** (Kryetar i Komunës), **Natyra Kalisi** (Drejtoreshë për Administratë), **Lindita Ballazhi** (Drejtoresh për buxhet dhe Finaca), **Majlinda Kaloshi** (Drejtoreshë për Zhvillim Ekonomik), **Kimete Kuka - Hasallari** (Drejtoreshë për Shëndetësi dhe Mirëqenie Sociale), **Nexhmedin Daci** (Drejtor për Urbanizëm, Kadastër dhe Mbrojtje të Mjedisit), **Abduraman Bushi** (Drejtor për Bujqësi, Pylltari dhe Zhvillim Rural), **Ajete Berisha** (Udhëheqëse e Personelit), **Liridona Ballazhi** (Shefe në Kabinetin e Kryetarit të Komunës), **Bashkim Sopa** (Zyrtar për Informim), Përfaqësuesi i OSB-së.

### RENDI I PUNËS

1. Miratimi i procesverbalit nga mbledhja e kaluar.
2. Plani i punës së ekzekutivit të komunës së Hanit të Elezit për vitin 2023.
3. Plani i punës së komitetit për komunitete për vitin 2023.
4. Propozim vendim për dhënien në shfrytëzim të pronave të Kuvendit të Komunës për vitin 2023.
5. Raporti i auditorit të brendshëm për vitin 2021 dhe gjashtë mujorin e 2022.
6. Plani i veprimit të rekomandimeve të auditorit të brendshëm për vitin 2021 dhe gjashtë mujorin 2022.
7. Raporti për planin e integritetit për vitin 2022.
8. Të ndryshme.

**Kryesuesi** thekson:- për pikat e rendit të punës hapi diskutimin.

**Sherif Berisha** thekson:- kërkoj që në rend të punë të shtohet edhe një pikë e cila ka të bëjë informatë për gjashtëmbëdhjetë ditët e aktivizimit kundër dhunës në baza gjinore.

**Kryesuesi** thekson:- a keni edhe ndonjë diskutim për rendin e punës, nëse nuk ka e hedh në votim pikën shtesë; rezultati i votimit ishte një zëri. Në tërësi e hedh në votim rendin e punës; rezultati i votimit ishte njëzëri.

U MIRATUA RENDI I PUNËS

**Procedojmë me këtë rend të punës:-**

1. Miratimi i procesverbalit nga mbledhja e kaluar.
2. Plani i punës së ekzekutivit të komunës së Hanit të Elezit për vitin 2023.
3. Plani i punës së komitetit për komunitete për vitin 2023.
4. Propozimi vendim për dhënien në shfrytëzim të pronave të Kuvendit të Komunës për vitin 2023.
5. Raporti i auditorit të brendshëm për vitin 2021 dhe gjashtë mujorin e 2022.
6. Plani i veprimit të rekomandimeve të auditorit të brendshëm për vitin 2021 dhe gjashtë mujorin 2022.
7. Raporti për planin e integritetit për vitin 2022.
8. Informatë për gjashtëmbëdhjetë ditët e aktivizimit kundër dhunës në baza gjinore.
9. Të ndryshme.

1. Miratimi i procesverbalit nga mbledhja e kaluar.

**Kryesuesi** thekson:- lidhur me këtë pikë të rendit të punës hapi diskutimin; nëse nuk ka e hedh në votim; rezultati i votimit ishte njëzëri.

#### **U MIRATUA PROCESVERBALI NGA MBLEDHJA E KALUAR**

2. Plani i punës së ekzekutivit të komunës së Hanit të Elezit për vitin 2023.

**Kryesuesi** thekson:- për këtë pikë të rendit të punës hapi diskutimin.

**Mehmet Ballazhi** thekson:- secila drejtori e ka bërë planin , ndërsa objektivat janë të shënuara dhe kryesore janë pesë pika. Materialin e keni pranuar me kohë dhe nëse keni ndonjë vërejtje apo sugjerim mund të parashtroni.

**Kryesuesi** thekson:- a keni edhe ndonjë diskutim për këtë pikë të rendit të punës, nëse nuk ka e hedh në votim; rezultati i votimit ishte njëzëri.

**U VOTU PLANI I PUNËS SË EKZEKUTIVIT TË KOMUNËS SË HANIT TË ELEZIT PËR VITIN 2023 QË TË PËRCILLET PËR KUVEND**

3. Plani i punës së komitetit për komunitete për vitin 2023.

**Kryesuesi** thekson:- për këtë pikë të rendit të punës hapi diskutimin, nëse nuk ka e hedh në votim; rezultati i votimit ishte njëzëri.

**U VOTU PLANI I PUNËS SË KOMITETIT PËR KOMUNITETE PËR VITIN 2023 QË TË PËRCILLET PËR KUVEND**

#### 4. Propozim vendim për dhënie në shfrytëzim të pronave të Kuvendit të Komunës për vitin 2023.

**Kryesuesi** thekson:- për këtë pikë të rendit të punës hapi diskutimin.

**Nexhmedin Daci** thekson:- ju e dini që komuna jonë ka pakë prona dhe kjo çështje lidhet edhe me performancën e komunës që për çdo vit komunat konkurojnë për me qenë përfitues të grantit të performancë dhe është kërkesë ligjore që komuna ta ketë të publikuar listën e pronave në vebfaqe të komunës pasi të miratohet në kuvend. Materialin e keni pranuar me kohë dhe nëse keni ndonjë vërejtje apo sugjerim mund të parashtroni.

**Refet Kalisi** thekson:- a do të ketë taksë dhe vlerësim.

**Nexhmedin Daci** thekson:- komisioni i cili do të formohet do ta cakton edhe çmimin.

**U VOTU PROPOZIM VENDIMI PËR DHËNIEN NË SHFRYTËZIM TË PRONAVE TË KUVENDIT TË KOMUNËS PËR VITIN 2023 QË TË PËRCILLET PËR KUVEND**

#### 5. Raporti i auditorit të brendshëm për vitin 2021 dhe gjashtë mujorin e 2022.

**Kryesuesi** thekson:- për këtë pikë të rendit të punës hapi diskutimin.

**Lindita Ballazhi** thekson:- në mungesë të auditorit të brendshëm kemi auditorët nga Ministria e Financave të cilët kanë bërë auditivin për vitin 2021 dhe gjashtë mujorin e vitit 2021. Nga ky auditim që është bërë janë dhënë nëntë të gjetura. Materialin e keni të detale dhe nëse keni ndonjë sugjerim mund të parashtroni.

**Refet Kalisi** thekson:- rekomandimet të cilat i ka dhënë auditori i brendshëm a kemi mundësi për me i plotësuar në mënyrë që të dalim mirë në performancën e komunës.

**Lindita Ballazhi** thekson:- jemi duke vepruar që mos ti kemi këta të gjetura në vitet e ardhshme . plani i ndarjes së subvencioneve nuk ka qenë dhe e kemi hartuar dhe e kemi dorëzuar pranë zyrës së kryeministrit kemi përcaktuar një zyrtarë për monitorimin e subvencioneve. Sa i përket rekomandimeve të tjera jemi në proces.

**Kryesuesi** thekson:- a keni edhe ndonjë diskutim për këtë pikë të rendit të punës, nëse nuk ka e hedh në votim; rezultati i votimit ishte njëzëri.

**U VOTU RAPORTI I AUDITORIT TË BRENDSHËM PËR VITIN 2021 DHE GJASHTË MUJORIN E 2022 QË TË PËRCILLET PËR KUVEND**

## **6. Plani i veprimit të rekomandimeve të auditorit të brendshëm për vitin 2021 dhe gjashtë mujorin 2022.**

**Kryesuesi** thekson:- për këtë pikë të rendit të punës hapi diskutimin.

**Lindita Ballazhi** thekson:- siç e ceka te pika paraprake i kemi nëntë të gjetura e që prej tyre kemi filluar disa t'i zbatojmë. Disa janë përfunduar dhe nuk do ti kemi të gjetura. Kemi bërë planin e veprimit për ato rekomandime të auditorëve i dhe kemi caktuar departamentet përgjegjëse për rekomandimet dhe datën se kur planifikohen të zbatohen rekomandimet.

**Sherfi Berisha** thekson:- a është formuar komisioni për hartimin e planit të veprimit.

**Lindita Ballazhi** thekson:- është formuar komisioni për hartimin e planit të veprimit për zbatimin e rekomandimeve.

**Kryesuesi** thekson:- a keni edhe ndonjë diskutim për këtë pikë të rendit të punës, nëse nuk ka e hedh në votim; rezultati i votimit ishte njëzëri.

**U VOTU PLANI I VEPRIMIT TË REKOMANDIMEVE TË AUDITORIT TË BRENDSHËM PËR VITIN 2021 DHE GJASHTË MUJORIN 2022 QË TË PËRCILLET PËR KUVEND**

## **7. Raporti për planin e integritetit për vitin 2022.**

**Kryesuesi** thekson:- për këtë pikë të rendit të punës hapi diskutimin.

**Natyra Kalisi** thekson:-përveç materialit të cilin e kam përcjell diçka të veçantë nuk kam me shtuar.

**Kryesuesi** thekson:- a keni edhe ndonjë diskutim për këtë pikë të rendit të punës, nëse nuk ka e hedh në votim; rezultati i votimit ishte njëzëri.

**U VOTU RAPORTI I PLANIT PËR INTEGRITET QË TË PËRCILLET PËR KUVEND**

## **8. Informatë për gjashtëmbëdhjetë ditët e aktivizimit kundër dhunës në baza gjinore.**

**Kryesuesi** thekson:- këtë pikë e diskutojmë në kuvend të komunës sepse nuk kemi material të përgatitur.

## **9.Të ndryshme**

**Kryesuesi** thekson:- lidhur me këtë pikë të rendit të punës hapi diskutimin

**Sherfi Berisha** thekson:- kërkoj që të na bëhet një zyre e përbashkët në objektin e komunë për LDK, AAK, dhe LVV. Është bërë shpallja qytetarë nderë e që unë nuk kam vërejtje në atë drejtim dhe e di që nuk ke bërë keq por me u pa diskutuar dhe me pas kaluar nëpër kuvend do të kishte qenë më mirë .

**Mehmet Ballazhi** thekson:- nuk është bërë në mënyrë protokollare shpallja qytetarë nderi por Kryetari i Komunës ka drejtë me marr vendim për me nderuar dikend dhe është formë nderimi, ndërsa janë rregullat që e përcaktojnë shpalljen qytetarë nderi. Është lloj mirënjohje që shpallet qytetarë nderi dhe mundesh me ja lënë emrin si të duash , qytetarë nderi, qytetarë i përgjegjshëm, ndërsa kur të bëhet protokollare atëherë mund të flasim. E kam parë që është përfulur kjo çështje dhe nuk jam marr sepse nuk ka protokoll për këtë çështje por është një mendim i imi për me shpallur një mirënjohës për punën që e kanë bërë për angazhimet. Nuk është problem çështja e zyrave por duhet ta dimë se a kemi dhe nëse ka zyre është mirë që të jetë funksionale e jo vetëm me pasur një zyre . Të gjitha OJQ-ve ju ka ofruar zyre në shtëpinë e kulturës por besoni që kanë marr zyre dhe asnjë herë se ka hapur.

**Refet Kalisi** thekson:- çështja e zyrës është pak problem sepse ndoshta ndahem prej opozitës dhe mundem mos me ardhur në atë zyre pastaj shtrohet pyetja se kujt i mbetet ajo zyre edhe pse unë jam për me pasur një zyre por në të ardhmen mundemi me pasur probleme .

**Sherif Berisha** thekson:- është e domosdoshme me pasur një zyre dhe në atë zyre me figuruar të gjitha subjektet politike.

**Natya Kalisi** thekson:- i kemi tridhjetë e gjashtë zyre dhe gjendja në komunë nuk është aq e mirë për shkak se ka zyre që janë katër zyrtarë , po ashta ka zyre që punojnë nga katër zyrtarë dhe hapësira është shumë e ngushtë . I kemi edhe tri zyre të cilat përdoren prej KFOR-it, OSB-së, dhe një zyre për bashkëpunimet me IPA fondet.

**Sherif Berisha** thekson:- kërkoj nga drejtoria për shërbime publike që të na informon për punimet që janë zhvilluar për çështje të ujit në fshatin Gorancë. Fëmijët të cilët vinë në shkollë me kombibusë nga vendi i quajtur Kashan, janë më shumë se sa i ka të planifikuar kombibusi për me i bartur pra është numër i madh. Është mirë inspektorati i komunës me u marr me këtë çështje.

**Arsim Dernjani** thekson:- kemi biseduar me kompaninë “Bifurkacioni” që me marr në mbykëqyrje , mirëpo ata kanë potencuar që është problem me marr në menaxhim “Bifurkacioni” sepse duhet të jenë 600 konsumatorë për me punësuar një inkasantë. Punët janë kryer sipas paramasës.

**Mehmet Ballazhi** thekson:- për çështje të kombibusit nuk kemi pasur ndonjë ankesë për këtë çështje.

**Refet Kalisi** thekson:- kërkoj informacion për çështjen e ujit në Han të Elezit.

**Arsim Dernjani** thekson:- KEDSI i ka kryer punimet dhe ka mbetur që nga inxhinieri me u bërë ritestimi një javë ditë. Përmes telefonit jam mundur për me kontaktuar por nuk kam mundur po ashtu edhe imell adresë i kam shënuar por ende nuk ka ardhur.

**Kryesuesi** thekson:- analizat e ujit të cilat janë bërë në fshatin Seçishtë dhe rezultat kanë ardhur dhe është mirë të na njoftoni.

**Kimete Kuka - Hasallari** thekson:- analizat janë dërguar për secilin burim dhe kanë rekomanduar me u bërë dezinfektimin e ujit me përjashtim në fshatin Gorancë janë rregull. Tetë burime i kemi rekomanduar që mos me u pirë ndërsa tjerat janë brenda parametrave.

**Kryesuesi** thekson:- a keni edhe ndonjë diskutim për këtë pikë të rendit të punës, nëse nuk ka e shpalli të mbyllur mbledhjen.

Mbledhja përfundoj në ora 12:39 .

**Procesmbajtësi**

**Ayni Bushi**

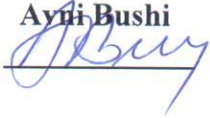

**Kryesuesi i Komitetit**  
**Florim Shkreta**





REPUBLIKA E KOSOVËS - REPUBLIC OF KOSOVA  
KOMUNA - MUNICIPALITY  
HANI I ELEZIT



Nr. 04 / 265 / 2023

DATA :	10.01.2023
PËR :	KPF dhe Kuvendin Komunal
PËRMES :	Mehmet Ballazhi Kryetar i Komunës së Hanit të Elezit
NGA :	Lindita Ballazhi Drejtoreshë për Buxhet dhe Financa
LËNDA :	Raporti financiar për periudhën janar-dhjetor 2022

Të nderuar,

Bazuar në ligjin nr. 03/L-048 për Menaxhimin e Financave Publike dhe Përgjegjësitë, të dispozitave të nenit 45, paragrafët 45.2 dhe 45.4, si dhe statutit të komunës së Hanit të Elezit të nenit 51, paragrafi 5, gjeni të bashkangjitur raportin financiar për periudhën janar-dhjetor 2022.

Me respekt,





Nr. 04/ 265/2023

Data: 10/01/2023

**DREJTORIA PËR BUXHET DHE FINANCA**

**RAPORT FINANCIAR PËR PERIUDHËN JANAR-  
DHJETOR 2023**

**Hani i Elezit, Janar 2023**

Përshkrimi	Buxheti Aktual	Allocated	E paalokuar	Aktuali	Zotim /Obligimet në pritje
CAT / RESP / PCLASS / SUBCL	A	B	A - B	C	D
<b>10 BUXHETI</b>	<b>2,417,451.00</b>	<b>2,333,316.34</b>	<b>84,134.66</b>	<b>2,319,640.37</b>	<b>7,536.79</b>
<b>659 HANI I ELEZIT</b>	<b>2,417,451.00</b>	<b>2,333,316.34</b>	<b>84,134.66</b>	<b>2,319,640.37</b>	<b>7,536.79</b>
<b>16035 ZYRA E KRYETARIT - HANI I ELEZIT</b>	<b>100,067.00</b>	<b>99,212.91</b>	<b>854.09</b>	<b>99,212.74</b>	<b>0.01</b>
11 PAGA DHE SHTESA	77,067.00	76,212.91	854.09	76,212.91	0.00
13 MALLRA DHE SHËRBIME	23,000.00	23,000.00	0.00	22,999.83	0.01
<b>16335 ADMINISTRATA - HANI I ELEZIT</b>	<b>201,626.00</b>	<b>198,705.35</b>	<b>2,920.65</b>	<b>197,672.45</b>	<b>32.09</b>
11 PAGA DHE SHTESA	92,521.00	89,600.35	2,920.65	89,600.35	0.00
13 MALLRA DHE SHËRBIME	65,105.00	65,105.00	0.00	64,072.10	32.09
14 SHPENZIME KOMUNALE	44,000.00	44,000.00	0.00	44,000.00	0.00
<b>16935 ZYRA E KUVENDIT KOMUNAL - HANI I ELEZIT</b>	<b>74,316.83</b>	<b>74,316.83</b>	<b>0.00</b>	<b>74,316.79</b>	<b>0.00</b>
11 PAGA DHE SHTESA	64,316.83	64,316.83	0.00	64,316.83	0.00
13 MALLRA DHE SHËRBIME	10,000.00	10,000.00	0.00	9,999.96	0.00
<b>17535 BUXHETI - HANI ELEZIT</b>	<b>57,165.00</b>	<b>52,124.99</b>	<b>5,040.01</b>	<b>52,124.99</b>	<b>0.00</b>
11 PAGA DHE SHTESA	54,165.00	49,124.99	5,040.01	49,124.99	0.00
13 MALLRA DHE SHËRBIME	3,000.00	3,000.00	0.00	3,000.00	0.00
<b>18444 PARANDALIMI DHE INSPEKTIMI I ZJARRIT</b>	<b>183,950.39</b>	<b>179,576.58</b>	<b>4,373.81</b>	<b>176,917.39</b>	<b>4.14</b>
11 PAGA DHE SHTESA	63,800.39	59,426.58	4,373.81	59,426.58	0.00
13 MALLRA DHE SHËRBIME	63,000.00	63,000.00	0.00	62,994.77	0.18
30 PASURITË JOFINANCIARE	57,150.00	57,150.00	0.00	54,496.04	3.96
<b>19675 ZYRA LOKALE E KOMUNITETEVE - HANI I ELEZIT</b>	<b>6,966.17</b>	<b>6,966.17</b>	<b>0.00</b>	<b>6,966.17</b>	<b>0.00</b>
11 PAGA DHE SHTESA	6,466.17	6,466.17	0.00	6,466.17	0.00
13 MALLRA DHE SHËRBIME	500.00	500.00	0.00	500.00	0.00
<b>47115 PYLLTARIA INSPEKSIONI - HANI I ELEZIT</b>	<b>33,423.00</b>	<b>31,040.55</b>	<b>2,382.45</b>	<b>31,025.53</b>	<b>15.00</b>
11 PAGA DHE SHTESA	29,923.00	27,540.55	2,382.45	27,540.55	0.00
13 MALLRA DHE SHËRBIME	3,500.00	3,500.00	0.00	3,484.98	15.00
<b>48035 PLANIFIKIMI DHE ZHVILLIMI EKONOMIK - HANI ELEZIT</b>	<b>23,958.00</b>	<b>23,759.82</b>	<b>198.18</b>	<b>23,691.82</b>	<b>66.00</b>
11 PAGA DHE SHTESA	21,958.00	21,759.82	198.18	21,759.82	0.00
13 MALLRA DHE SHËRBIME	2,000.00	2,000.00	0.00	1,932.00	66.00
<b>66480 PLANIFIKIMI URBANIZMI INSPEKSIONI - HANI ELEZIT</b>	<b>189,942.00</b>	<b>184,198.42</b>	<b>5,743.58</b>	<b>178,149.78</b>	<b>6,048.64</b>
11 PAGA DHE SHTESA	55,942.00	50,198.42	5,743.58	50,198.42	0.00
13 MALLRA DHE SHËRBIME	4,000.00	4,000.00	0.00	4,000.00	0.00
30 PASURITË JOFINANCIARE	130,000.00	130,000.00	0.00	123,951.36	6,048.64
<b>73044 ADMINISTRATA - HANI I ELEZIT</b>	<b>16,726.61</b>	<b>16,726.61</b>	<b>0.00</b>	<b>16,681.11</b>	<b>35.75</b>
11 PAGA DHE SHTESA	16,226.61	16,226.61	0.00	16,226.61	0.00
13 MALLRA DHE SHËRBIME	500.00	500.00	0.00	454.50	35.75
<b>75050 SHËRBIMET E KUJDESIT PRIMAR SHËNDËTËSOR - HANI I ELEZIT</b>	<b>333,692.00</b>	<b>317,899.34</b>	<b>15,792.66</b>	<b>315,977.27</b>	<b>22.94</b>
11 PAGA DHE SHTESA	240,531.00	224,738.34	15,792.66	222,848.34	0.00
13 MALLRA DHE SHËRBIME	64,611.00	64,611.00	0.00	64,578.93	22.94
14 SHPENZIME KOMUNALE	8,550.00	8,550.00	0.00	8,550.00	0.00
30 PASURITË JOFINANCIARE	20,000.00	20,000.00	0.00	20,000.00	0.00
<b>75671 SHËRBIMET SOCIALE - HANI ELEZIT</b>	<b>23,340.00</b>	<b>22,339.65</b>	<b>1,000.35</b>	<b>22,339.63</b>	<b>0.00</b>
11 PAGA DHE SHTESA	19,540.00	18,539.65	1,000.35	18,539.65	0.00

13 MALLRA DHE SHËRBIME	2,800.00	2,800.00	0.00	2,799.98	0.00
14 SHPENZIME KOMUNALE	1,000.00	1,000.00	0.00	1,000.00	0.00
<b>92175 ADMINISTRATA - HANI I ELEZIT</b>	<b>101,813.00</b>	<b>98,807.44</b>	<b>3,005.56</b>	<b>97,228.45</b>	<b>1,129.14</b>
11 PAGA DHE SHITESA	34,813.00	31,807.44	3,005.56	31,807.44	0.00
13 MALLRA DHE SHËRBIME	37,000.00	37,000.00	0.00	36,130.92	869.08
30 PASURITË JOFINANCIARE	30,000.00	30,000.00	0.00	29,290.09	260.06
<b>92890 ARSIMI PARAFILLOR DHE ÇERDHET - HANI I ELEZIT</b>	<b>79,412.00</b>	<b>63,475.51</b>	<b>15,936.49</b>	<b>63,304.40</b>	<b>167.19</b>
11 PAGA DHE SHITESA	67,162.00	51,225.51	15,936.49	51,225.51	0.00
13 MALLRA DHE SHËRBIME	10,250.00	10,250.00	0.00	10,078.89	167.19
14 SHPENZIME KOMUNALE	2,000.00	2,000.00	0.00	2,000.00	0.00
<b>94020 ARSIMI FILLOR - HANI ELEZIT</b>	<b>805,157.00</b>	<b>796,592.11</b>	<b>8,564.89</b>	<b>796,458.45</b>	<b>15.89</b>
11 PAGA DHE SHITESA	738,173.00	729,608.11	8,564.89	729,608.11	0.00
13 MALLRA DHE SHËRBIME	57,484.00	57,484.00	0.00	57,366.14	0.09
14 SHPENZIME KOMUNALE	9,500.00	9,500.00	0.00	9,484.20	15.80
<b>95220 ARSIMI I MESËM - HANI I ELEZIT</b>	<b>185,896.00</b>	<b>167,574.06</b>	<b>18,321.94</b>	<b>167,573.40</b>	<b>0.00</b>
11 PAGA DHE SHITESA	175,368.00	157,046.06	18,321.94	157,046.06	0.00
13 MALLRA DHE SHËRBIME	7,878.00	7,878.00	0.00	7,877.34	0.00
14 SHPENZIME KOMUNALE	2,650.00	2,650.00	0.00	2,650.00	0.00
<b>21 TE HYRAT VETANAKE</b>	<b>381,347.00</b>	<b>313,981.74</b>	<b>67,365.26</b>	<b>243,822.54</b>	<b>57,768.31</b>
<b>659 HANI I ELEZIT</b>	<b>381,347.00</b>	<b>313,981.74</b>	<b>67,365.26</b>	<b>243,822.54</b>	<b>57,768.31</b>
<b>16035 ZYRA E KRYETARIT - HANI I ELEZIT</b>	<b>45,000.00</b>	<b>45,000.00</b>	<b>0.00</b>	<b>43,967.00</b>	<b>1,033.00</b>
20 SUBVENCIONE DHE TRANSFERE	45,000.00	45,000.00	0.00	43,967.00	1,033.00
<b>16335 ADMINISTRATA - HANI I ELEZIT</b>	<b>6,512.00</b>	<b>6,512.00</b>	<b>0.00</b>	<b>6,511.97</b>	<b>0.02</b>
13 MALLRA DHE SHËRBIME	6,512.00	6,512.00	0.00	6,511.97	0.02
<b>18444 PARANDALIMI DHE INSPEKTIMI I ZJARRIT</b>	<b>70,500.00</b>	<b>62,626.70</b>	<b>7,873.30</b>	<b>48,689.76</b>	<b>11,868.19</b>
13 MALLRA DHE SHËRBIME	7,000.00	7,000.00	0.00	6,984.63	0.04
20 SUBVENCIONE DHE TRANSFERE	8,500.00	8,500.00	0.00	8,500.00	0.00
30 PASURITË JOFINANCIARE	55,000.00	47,126.70	7,873.30	33,205.13	11,868.15
38 REZERVAT	0.00	0.00	0.00	0.00	0.00
<b>47115 PYLLTARIA INSPEKSIONI - HANI I ELEZIT</b>	<b>11,500.00</b>	<b>11,500.00</b>	<b>0.00</b>	<b>11,500.00</b>	<b>0.00</b>
20 SUBVENCIONE DHE TRANSFERE	11,500.00	11,500.00	0.00	11,500.00	0.00
<b>66480 PLANIFIKIMI URBANIZMI INSPEKSIONI - HANI ELEZIT</b>	<b>167,000.00</b>	<b>134,219.15</b>	<b>32,780.85</b>	<b>88,363.06</b>	<b>44,843.18</b>
13 MALLRA DHE SHËRBIME	2,000.00	2,000.00	0.00	1,979.80	0.00
30 PASURITË JOFINANCIARE	165,000.00	132,219.15	32,780.85	86,383.26	44,843.18
38 REZERVAT	0.00	0.00	0.00	0.00	0.00
<b>75050 SHËRBIMET E KUJDESIT PRIMAR SHËNDETËSOR - HANI I ELEZIT</b>	<b>10,635.00</b>	<b>10,001.82</b>	<b>633.18</b>	<b>3,910.14</b>	<b>0.00</b>
13 MALLRA DHE SHËRBIME	5,635.00	5,001.82	633.18	56.06	0.00
30 PASURITË JOFINANCIARE	5,000.00	5,000.00	0.00	3,854.08	0.00
38 REZERVAT	0.00	0.00	0.00	0.00	0.00
<b>75671 SHËRBIMET SOCIALE - HANI ELEZIT</b>	<b>200.00</b>	<b>200.00</b>	<b>0.00</b>	<b>158.14</b>	<b>23.92</b>
13 MALLRA DHE SHËRBIME	200.00	200.00	0.00	158.14	23.92
<b>92175 ADMINISTRATA - HANI I ELEZIT</b>	<b>60,000.00</b>	<b>35,000.00</b>	<b>25,000.00</b>	<b>33,770.40</b>	<b>0.00</b>
20 SUBVENCIONE DHE TRANSFERE	15,000.00	15,000.00	0.00	15,000.00	0.00
30 PASURITË JOFINANCIARE	45,000.00	20,000.00	25,000.00	18,770.40	0.00
<b>92890 ARSIMI PARAFILLOR DHE ÇERDHET - HANI I ELEZIT</b>	<b>9,750.00</b>	<b>8,922.07</b>	<b>827.93</b>	<b>6,952.07</b>	<b>0.00</b>
13 MALLRA DHE SHËRBIME	9,750.00	8,922.07	827.93	6,952.07	0.00
<b>95220 ARSIMI I MESËM - HANI I ELEZIT</b>	<b>250.00</b>	<b>0.00</b>	<b>250.00</b>	<b>0.00</b>	<b>0.00</b>
13 MALLRA DHE SHËRBIME	250.00	0.00	250.00	0.00	0.00
<b>22 TË HYRAT VETANAKE NGA VITI I KALUAR</b>	<b>72,737.76</b>	<b>72,737.76</b>	<b>0.00</b>	<b>62,485.72</b>	<b>6,073.88</b>
<b>659 HANI I ELEZIT</b>	<b>72,737.76</b>	<b>72,737.76</b>	<b>0.00</b>	<b>62,485.72</b>	<b>6,073.88</b>

<b>16035 ZYRA E KRYETARIT - HANI I ELEZIT</b>	<b>7,000.00</b>	<b>7,000.00</b>	<b>0.00</b>	<b>7,000.00</b>	<b>0.00</b>
20 SUBVENCIONE DHE TRANSFERE	7,000.00	7,000.00	0.00	7,000.00	0.00
<b>16335 ADMINISTRATA - HANI I ELEZIT</b>	<b>2,500.00</b>	<b>2,500.00</b>	<b>0.00</b>	<b>2,500.00</b>	<b>0.00</b>
13 MALLRA DHE SHËRBIME	2,500.00	2,500.00	0.00	2,500.00	0.00
<b>66480 PLANIFIKIMI URBANIZMI INSPEKSIONI - HANI ELEZIT</b>	<b>50,109.03</b>	<b>50,109.03</b>	<b>0.00</b>	<b>40,009.65</b>	<b>6,055.60</b>
13 MALLRA DHE SHËRBIME	9,671.27	9,671.27	0.00	9,671.25	0.00
30 PASURITË JOFINANCIARE	40,437.76	40,437.76	0.00	30,338.40	6,055.60
<b>75050 SHËRBIMET E KUJDESIT PRIMAR SHËNDETËSOR - HANI I ELEZIT</b>	<b>10,726.15</b>	<b>10,726.15</b>	<b>0.00</b>	<b>10,650.37</b>	<b>18.28</b>
13 MALLRA DHE SHËRBIME	7,226.15	7,226.15	0.00	7,206.37	18.28
30 PASURITË JOFINANCIARE	3,500.00	3,500.00	0.00	3,444.00	0.00
<b>92890 ARSIMI PARAFILLOR DHE ÇERDHET - HANI I ELEZIT</b>	<b>2,337.58</b>	<b>2,337.58</b>	<b>0.00</b>	<b>2,325.70</b>	<b>0.00</b>
13 MALLRA DHE SHËRBIME	2,337.58	2,337.58	0.00	2,325.70	0.00
<b>95220 ARSIMI I MESËM - HANI I ELEZIT</b>	<b>65.00</b>	<b>65.00</b>	<b>0.00</b>	<b>0.00</b>	<b>0.00</b>
13 MALLRA DHE SHËRBIME	65.00	65.00	0.00	0.00	0.00
<b>32 GRANTE TJERA TE JASHTME</b>	<b>30.00</b>	<b>30.00</b>	<b>0.00</b>	<b>0.00</b>	<b>0.00</b>
<b>659 HANI I ELEZIT</b>	<b>30.00</b>	<b>30.00</b>	<b>0.00</b>	<b>0.00</b>	<b>0.00</b>
<b>66480 PLANIFIKIMI URBANIZMI INSPEKSIONI - HANI ELEZIT</b>	<b>30.00</b>	<b>30.00</b>	<b>0.00</b>	<b>0.00</b>	<b>0.00</b>
30 PASURITË JOFINANCIARE	30.00	30.00	0.00	0.00	0.00
<b>49 EU-UNIONI EUROPIAN</b>	<b>62,124.45</b>	<b>62,124.45</b>	<b>0.00</b>	<b>59,140.02</b>	<b>0.00</b>
<b>659 HANI I ELEZIT</b>	<b>62,124.45</b>	<b>62,124.45</b>	<b>0.00</b>	<b>59,140.02</b>	<b>0.00</b>
<b>66480 PLANIFIKIMI URBANIZMI INSPEKSIONI - HANI ELEZIT</b>	<b>62,124.45</b>	<b>62,124.45</b>	<b>0.00</b>	<b>59,140.02</b>	<b>0.00</b>
11 PAGA DHE SHITESA	3,880.58	3,880.58	0.00	3,880.58	0.00
13 MALLRA DHE SHËRBIME	2,984.43	2,984.43	0.00	0.00	0.00
30 PASURITË JOFINANCIARE	55,259.44	55,259.44	0.00	55,259.44	0.00
<b>59 QEVERIA JAPONEZE</b>	<b>0.40</b>	<b>0.40</b>	<b>0.00</b>	<b>0.00</b>	<b>0.00</b>
<b>659 HANI I ELEZIT</b>	<b>0.40</b>	<b>0.40</b>	<b>0.00</b>	<b>0.00</b>	<b>0.00</b>
<b>18444 PARANDALIMI DHE INSPEKTIMI I ZJARRIT</b>	<b>0.40</b>	<b>0.40</b>	<b>0.00</b>	<b>0.00</b>	<b>0.00</b>
30 PASURITË JOFINANCIARE	0.40	0.40	0.00	0.00	0.00
<b>60 UN-HABITAT</b>	<b>0.26</b>	<b>0.26</b>	<b>0.00</b>	<b>0.00</b>	<b>0.00</b>
<b>659 HANI I ELEZIT</b>	<b>0.26</b>	<b>0.26</b>	<b>0.00</b>	<b>0.00</b>	<b>0.00</b>
<b>66480 PLANIFIKIMI URBANIZMI INSPEKSIONI - HANI ELEZIT</b>	<b>0.26</b>	<b>0.26</b>	<b>0.00</b>	<b>0.00</b>	<b>0.00</b>
30 PASURITË JOFINANCIARE	0.26	0.26	0.00	0.00	0.00
<b>61 QEVERIA ZVICRANE</b>	<b>83.42</b>	<b>83.42</b>	<b>0.00</b>	<b>0.00</b>	<b>0.00</b>
<b>659 HANI I ELEZIT</b>	<b>83.42</b>	<b>83.42</b>	<b>0.00</b>	<b>0.00</b>	<b>0.00</b>
<b>16335 ADMINISTRATA - HANI I ELEZIT</b>	<b>0.50</b>	<b>0.50</b>	<b>0.00</b>	<b>0.00</b>	<b>0.00</b>
13 MALLRA DHE SHËRBIME	0.50	0.50	0.00	0.00	0.00
<b>66480 PLANIFIKIMI URBANIZMI INSPEKSIONI - HANI ELEZIT</b>	<b>62.60</b>	<b>62.60</b>	<b>0.00</b>	<b>0.00</b>	<b>0.00</b>
30 PASURITË JOFINANCIARE	62.60	62.60	0.00	0.00	0.00
<b>94020 ARSIMI FILLOR - HANI ELEZIT</b>	<b>20.32</b>	<b>20.32</b>	<b>0.00</b>	<b>0.00</b>	<b>0.00</b>
30 PASURITË JOFINANCIARE	20.32	20.32	0.00	0.00	0.00
<b>Totali I Përgjithshëm</b>	<b>2,933,774.29</b>	<b>2,782,274.37</b>	<b>151,499.92</b>	<b>2,685,088.65</b>	<b>71,378.98</b>

Buxheti FreeBalance	Përqindja	Alokimi Suficid/Deficid
A - ( C + D )	E	A - E
90,273.84	95.95	2,417,451.00
90,273.84	95.95	2,417,451.00
854.25	99.15	100,067.00
854.09	98.89	77,067.00
0.16	100.00	23,000.00
3,921.46	98.04	201,626.00
2,920.65	96.84	92,521.00
1,000.81	98.41	65,105.00
0.00	100.00	44,000.00
0.04	100.00	74,316.83
0.00	100.00	64,316.83
0.04	100.00	10,000.00
5,040.01	91.18	57,165.00
5,040.01	90.70	54,165.00
0.00	100.00	3,000.00
7,028.86	96.18	183,950.39
4,373.81	93.14	63,800.39
5.05	99.99	63,000.00
2,650.00	95.36	57,150.00
0.00	100.00	6,966.17
0.00	100.00	6,466.17
0.00	100.00	500.00
2,382.47	92.83	33,423.00
2,382.45	92.04	29,923.00
0.02	99.57	3,500.00
200.18	98.89	23,958.00
198.18	99.10	21,958.00
2.00	96.60	2,000.00
5,743.58	93.79	189,942.00
5,743.58	89.73	55,942.00
0.00	100.00	4,000.00
0.00	95.35	130,000.00
9.75	99.73	16,726.61
0.00	100.00	16,226.61
9.75	90.90	500.00
17,691.79	94.69	333,692.00
17,682.66	92.65	240,531.00
9.13	99.95	64,611.00
0.00	100.00	8,550.00
0.00	100.00	20,000.00
1,000.37	95.71	23,340.00
1,000.35	94.88	19,540.00

0.02	100.00	2,800.00
0.00	100.00	1,000.00
3,455.41	95.50	101,813.00
3,005.56	91.37	34,813.00
0.00	97.65	37,000.00
449.85	97.63	30,000.00
15,940.41	79.72	79,412.00
15,936.49	76.27	67,162.00
3.92	98.33	10,250.00
0.00	100.00	2,000.00
8,682.66	98.92	805,157.00
8,564.89	98.84	738,173.00
117.77	99.79	57,484.00
0.00	99.83	9,500.00
18,322.60	90.14	185,896.00
18,321.94	89.55	175,368.00
0.66	99.99	7,878.00
0.00	100.00	2,650.00
79,756.15	63.94	381,347.00
79,756.15	63.94	381,347.00
0.00	97.70	45,000.00
0.00	97.70	45,000.00
0.01	100.00	6,512.00
0.01	100.00	6,512.00
9,942.05	69.06	70,500.00
15.33	99.78	7,000.00
0.00	100.00	8,500.00
9,926.72	60.37	55,000.00
0.00	0.00	0.00
0.00	100.00	11,500.00
0.00	100.00	11,500.00
33,793.76	52.91	167,000.00
20.20	98.99	2,000.00
33,773.56	52.35	165,000.00
0.00	#DIV/0!	0.00
6,724.86	36.77	10,635.00
5,578.94	0.99	5,635.00
1,145.92	77.08	5,000.00
0.00	#DIV/0!	0.00
17.94	79.07	200.00
17.94	79.07	200.00
26,229.60	56.28	60,000.00
0.00	100.00	15,000.00
26,229.60	41.71	45,000.00
2,797.93	71.30	9,750.00
2,797.93	71.30	9,750.00
250.00	0.00	250.00
250.00	0.00	250.00
4,178.16	85.91	72,737.76
4,178.16	85.91	72,737.76

<b>0.00</b>	<b>100.00</b>	<b>7,000.00</b>
0.00	100.00	7,000.00
<b>0.00</b>	<b>100.00</b>	<b>2,500.00</b>
0.00	100.00	2,500.00
<b>4,043.78</b>	<b>79.85</b>	<b>50,109.03</b>
0.02	100.00	9,671.27
4,043.76	75.02	40,437.76
<b>57.50</b>	<b>99.29</b>	<b>10,726.15</b>
1.50	99.73	7,226.15
56.00	98.40	3,500.00
<b>11.88</b>	<b>99.49</b>	<b>2,337.58</b>
11.88	99.49	2,337.58
<b>65.00</b>	<b>0.00</b>	<b>65.00</b>
65.00	0.00	65.00
<b>30.00</b>	<b>0.00</b>	<b>30.00</b>
<b>30.00</b>	<b>0.00</b>	<b>30.00</b>
<b>30.00</b>	<b>0.00</b>	<b>30.00</b>
30.00	0.00	30.00
<b>2,984.43</b>	<b>95.20</b>	<b>62,124.45</b>
<b>2,984.43</b>	<b>95.20</b>	<b>62,124.45</b>
<b>2,984.43</b>	<b>95.20</b>	<b>62,124.45</b>
0.00	100.00	3,880.58
2,984.43	0.00	2,984.43
0.00	100.00	55,259.44
<b>0.40</b>	<b>0.00</b>	<b>0.40</b>
<b>0.40</b>	<b>0.00</b>	<b>0.40</b>
<b>0.40</b>	<b>0.00</b>	<b>0.40</b>
0.40	0.00	0.40
<b>0.26</b>	<b>0.00</b>	<b>0.26</b>
<b>0.26</b>	<b>0.00</b>	<b>0.26</b>
<b>0.26</b>	<b>0.00</b>	<b>0.26</b>
0.26	0.00	0.26
<b>83.42</b>	<b>0.00</b>	<b>83.42</b>
<b>83.42</b>	<b>0.00</b>	<b>83.42</b>
<b>0.50</b>	<b>0.00</b>	<b>0.50</b>
0.50	0.00	0.50
<b>62.60</b>	<b>0.00</b>	<b>62.60</b>
62.60	0.00	62.60
<b>20.32</b>	<b>0.00</b>	<b>20.32</b>
20.32	0.00	20.32
<b>177,306.66</b>	<b>91.52</b>	<b>2,933,774.29</b>

## KRAHASIMI I PAGESAVE PËR PERIUdhËN JANAR-DHJETOR 2022/2021

Kategoritë ekonomike të shpenzimeve	Buxheti 2022	Realizimi janar-dhjetor 2022	%	Buxheti 2021	Realizimi janar-dhjetor 2021	%	Krahasimi në euro 2022/21
Paga dhe shtesa	1,761,853.58	1,675,828.92	95.12%	1,645,045.11	1,645,045.11	100.00%	30,783.81
Mallra dhe shërbime	410,759.93	396,616.33	96.56%	355,065.39	348,741.08	98.22%	47,875.25
Shpenzime komunale	67,700.00	67,684.20	99.98%	65,100.00	64,899.87	99.69%	2,784.33
Subvencione dhe trans.	87,000.00	85,967.00	98.81%	80,290.00	72,465.00	90.25%	13,502.00
Shpenzime kapitale	606,460.78	458,992.20	75.68%	533,593.31	503,312.41	94.33%	(44,320.21)
Rezervat	-	-	-	55,000.00	-	-	-
<b>TOTALI</b>	<b>2,933,774.29</b>	<b>2,685,088.65</b>	<b>91.52%</b>	<b>2,734,093.81</b>	<b>2,634,463.47</b>	<b>96.36%</b>	<b>50,625.18</b>



Krahasimi në % 2022/21
1.87
13.73
4.29
18.63
(8.81)
-
<b>1.92</b>

**Shpenzimet sipas planit kontabël për periudhën janar-dhjetor 2022**

<b>Kodi</b>	<b>Përshkrimi</b>	<b>Shpenzimi janar-dhjetor 2022</b>	<b>Shpenzimi janar-dhjetor 2021</b>
<b>1</b>	<b>Paga dhe shtesa</b>		
11110	Pagat neto përmes listës së pagave	1,380,768.51	1,389,145.19
11115	Pagesa për sindikatë	4,076.83	5,286.51
11125	Anëtarësim-Oda e Infermierëve të Kosovës	573.99	662.96
11126	Anëtarësim-Oda e Mjekëve të Kosovës	480.00	560
11400	Punëtorët me kontratë-jo ne listen e pagave	3,283.07	6,329.00
11500	Tatimi i ndalur në të ardhurat personale	83,965.22	87,211.95
11600	Kontributi pensional-punëtori	75,844.76	77,924.70
11700	Kontributi pensional-punëdhësi	75,844.76	77,924.70
	<b>Totali për paga dhe shtesa</b>	<b>1,624,837.14</b>	<b>1,645,045.01</b>
<b>2</b>	<b>Mallrat dhe shërbimet</b>	<b>Shpenzimi 2022</b>	<b>Shpenzimi TM2 2021</b>
13130	Shpenzimet e udhëtimit zyrtar brenda vendit (transporti i nxënësve)	20,512.24	18,546.94
13140	Shpenzimet e udhëtimit zyrtar jashtë vendit	-	-
13310	Shpenzimet për internet	2,740.00	1,900.00
13320	Shpenzimet e telefonisë mobile	8,217.07	12,723.60
13330	Shpenzimet postare	140.70	111.70
13141	Shpenzime të vogla - Para xhepi	2,104.40	234.00
13142	Akomodimi-Udhëtimet zyrtare jashtë vendit	4,460.00	
13143	Shpenzimet tjera të udhëtimeve zyrtare jashtë vendit	54.00	78.00
13420	Shërbimet e përfaqësimit-avokaturës	1,456.00	1,730.00
13440	Shërbime të ndryshme intelektuale dhe këshilldhënëse	3,905.37	2,812.84
13450	Shërbimet e shtypit - Jo marketing	570.00	705.00
13460	Shërbime kontraktuese tjera	58,402.83	27,398.54
13470	Shërbime teknike	1,462.55	4,544.54
13480	Shpenzimet për anëtarësim	2,400.45	2,400.45
13490	Shërbime e varrimit		
13501	Mobilje me pak se 1000 euro	6,740.00	6,322.98
13503	Kompjuter me pak se 1000 euro	15,068.00	5,361.40
13506	Paisje specialitike mjekësore më pak se 1000€	3,499.00	
13509	Pajisje tjera me pak se 1000 euro	14,300.80	26,378.52
13510	Blerja e librave dhe veprave artistike	-	240.00
13610	Furnizim për zyre	31,048.74	13,418.64
13620	Furnizim me ushqim dhe pije (jo dreka zyrtare)	25,661.33	21,593.71
13630	Furnizime mjekësore	13,156.70	13,577.99
13640	Furnizime pastrimi	6,821.96	8,190.58
13650	Furnizim me veshmbathje	3,784.98	990.00
13660	Akomodim	-	981.91

13760	Dru	35,138.97	19,270.00
13770	Derivate për gjenerator	365.06	
13780	Karburant për vetura	25,093.80	14,746.87
13810	Avans per pety cash	-	4,057.50
13917	Provizioni Bankar	152.00	126.00
13950	Regjistrimi i veturave	1,292.50	1,859.93
13951	Sigurimi i veturave	5,714.84	7,014.97
14010	Mirëmbajtja dhe riparimi i veturave	7,877.86	8,659.43
14020	Mirëmbajtja e ndërtesave	4,041.30	3,142.78
14023	Mirëmbajtja e shkollave	24,355.90	18,174.54
14024	Mirëmbajtja e objekteve shëndetësore	2,509.60	
14032	Mirëmbajtja e rrugëve lokale	44,151.98	44,179.64
14050	Mirëmbajtja e mobileve dhe paisjeve	4,009.99	
14130	Qiraja për paisje	511.31	
14140	Qiraja për makineri	2,717.00	3,054.00
14210	Reklamat dhe konkurset	990.00	-
14220	Botimet e publikimeve	192.00	10,411.50
14310	Drekat zyrtare	11,320.70	8,317.40
14410	Shpenzime-vendimet e gjykatave	1,797.19	37,830.64
	<b>Totali për mallra dhe shërbime</b>	<b>396,616.33</b>	<b>351,086.54</b>
<b>3</b>	<b>Shpenzimet komunale</b>	<b>Shpenzimi 2022</b>	<b>Shpenzimi 2021</b>
13210	Rryma	55,370.13	54,823.15
13230	Mbeturinat	11,179.48	9,263.00
13250	Shpenzimet e telefonisë fikse	1,134.59	813.72
	<b>Totali për shpenzime komunale</b>	<b>67,684.20</b>	<b>64,899.87</b>
<b>4</b>	<b>Subvencionet dhe transferet</b>	<b>Shpenzimi 2022</b>	<b>Shpenzimi 2021</b>
21200	Subvencione për entitete jo-publike	34,715.12	25,670.00
22100	Transfere për qeveri tjera	-	-
22200	Pagesë për përfitues individual	51,251.88	46,895.00
	<b>Totali në subvencione dhe transfere</b>	<b>85,967.00</b>	<b>72,565.00</b>
<b>5</b>	<b>Investimet kapitale</b>	<b>Shpenzimi 2022</b>	<b>Shpenzimi 2021</b>
31121	Objekte arsimore	38,807.49	
31122	Objekte shëndetësore	8,444.00	4,874.88
31123	Objekte kulturore	94,693.20	36,240.00
31124	Objekte sportive	-	40,460.64
31230	Ndërtimi i rrugëve lokale	62,827.00	72,335.28
31240	Trotuare	-	13,597.80
31250	Kanalizimi	77,873.44	60,092.59
31260	Ujësjiellësi	51,127.89	21,843.58
31270	Mirëmbajtja investive	17,484.70	2,867.14
31510	Furnizim me rrymë gjenerim & transmis.	9,650.00	9,751.00
31610	Paisje të teknologjisë Informative		5,334.00
31620	Mobilje		5,365.56
31660	Paisje tjera mjekësore		-

32100	Toka	5,000.00	
32120	Parqet Nacionale	46,378.40	
31690	Paisje tjera	46,706.08	43,660.00
33200	Transfere Kapitale-Entitete Jopublike		153,127.27
31702	Xhip dhe kombibus	-	
34000	Pagesa-vendime gjyqësore	-	33,752.67
	<b>Totali për investime kapitale</b>	<b>458,992.20</b>	<b>503,302.41</b>
	<b>Totali per te gjitha kategorite e shpenzimeve</b>	<b>2,685,088.65</b>	<b>2,636,898.83</b>

<b>Krahasimi 2022-2021</b>	<b>Krahasimi në %</b>
(8,376.68)	(0.60)
(1,209.68)	(22.88)
(88.97)	(13.42)
(80.00)	(14.29)
(3,045.93)	(48.13)
(3,246.73)	(3.72)
(2,079.94)	(2.67)
(2,079.94)	(2.67)
<b>(20,207.87)</b>	<b>(1.23)</b>
<b>Krahasimi 2022-2021</b>	<b>Krahasimi në %</b>
1,965.30	10.60
0.00	#DIV/0!
840.00	44.21
-4,506.53	-35.42
29.00	25.96
1,870.40	799.32
4,460.00	#DIV/0!
-24.00	-30.77
-274.00	-15.84
1,092.53	0.00
-135.00	-19.15
31,004.29	113.16
-3,081.99	-67.82
0.00	0.00
0.00	#DIV/0!
417.02	0.00
9,706.60	0.00
3,499.00	#DIV/0!
-12,077.72	0.00
-240.00	0.00
17,630.10	131.39
4,067.62	18.84
-421.29	-3.10
-1,368.62	-16.71
2,794.98	0.00
-981.91	0.00

15,868.97	82.35
365.06	#DIV/0!
10,346.93	70.16
-4,057.50	-100.00
26.00	20.63
-567.43	-30.51
-1,300.13	-18.53
-781.57	-9.03
898.52	28.59
6,181.36	34.01
2,509.60	#DIV/0!
-27.66	-0.06
4,009.99	#DIV/0!
511.31	#DIV/0!
-337.00	-11.03
990.00	#DIV/0!
-10,219.50	-98.16
3,003.30	36.11
-36,033.45	-95.25
<b>45,529.79</b>	<b>12.97</b>
<b>Krahasimi 2022-2021</b>	<b>Krahasimi në %</b>
546.98	1.00
1,916.48	20.69
320.87	39.43
<b>2,784.33</b>	<b>4.29</b>
<b>Krahasimi 2022-2021</b>	<b>Krahasimi në %</b>
9,045.12	35.24
0.00	#DIV/0!
4,356.88	9.29
<b>13,402.00</b>	<b>18.47</b>
<b>Krahasimi 2022-2021</b>	<b>Krahasimi në %</b>
38,807.49	
3,569.12	-
58,453.20	161.29
-40,460.64	0.00
-9,508.28	-13.14
-13,597.80	0.00
17,780.85	0.00
29,284.31	
14,617.56	
-101.00	
-5,334.00	
-5,365.56	
0.00	

5,000.00	
46,378.40	
3,046.08	
-153,127.27	
0.00	#DIV/0!
-33,752.67	-
<b>(44,310.21)</b>	<b>(8.80)</b>
<b>(2,801.96)</b>	<b>1.83</b>

**RAPORTI I TE HYRAVE VETANAKE JANAR-DHJETOR 2022**

Nr	Përshkrimi	Realizimi 2022	Realizimi 2021	Krahasimi në euro 2022- 2021
		<b>2</b>	<b>3</b>	<b>5=2-3</b>
1	Certifikatat e lindjes	196.00	130.00	66.00
2	Certifikatat e kurorëzimit	610.00	710.00	(100.00)
3	Certifikatat e vdekjes	114.00	52.00	62.00
4	Certifikata tjera ofiqarie	2,481.00	5,880.00	(3,399.00)
5	Taksa për verifikimin e dok. të ndryshme	33.00	35.00	(2.00)
6	Taksa administrative	11,386.00	40.00	11,346.00
<b>I</b>	<b>Administrata e Përgjithshme</b>	<b>14,820.00</b>	<b>6,847.00</b>	<b>7,973.00</b>
7	Tatimi në pronë dhe në tokë	163,297.37	139,134.35	24,163.02
8	Taksë për regjistrim të automjeteve	19,890.00	19,350.50	539.50
<b>II</b>	<b>Buxhet dhe Financa</b>	<b>183,187.37</b>	<b>158,484.85</b>	<b>24,702.52</b>
9	Të hyrat nga reklamimet publike	11,880.70	12,280.00	(399.30)
10	Licenca tjera për afarizëm	670.00	240.00	430.00
11	Taksa tjera administrative	216.00	423.90	(207.90)
12	Gjobat tjera	-	-	-
<b>III</b>	<b>Shërbimet Publike</b>	<b>12,766.70</b>	<b>12,943.90</b>	<b>(177.20)</b>
13	Të hyrat nga ushtrimi i veprimt. afariste	71,127.28	75,783.89	(4,656.61)
14	Gjoha nga Inspektoriati	1,050.00		
14	Licenca për pranim teknik të lokalit	-	20.00	(20.00)
<b>IV</b>	<b>Zhvillimi Ekonomik</b>	<b>72,177.28</b>	<b>75,803.89</b>	<b>(3,626.61)</b>
15	Taksa komunale për leje ndërtimi	2,717.98	10,317.43	(7,599.45)
16	Taksa komunale për demolim	-	-	-
17	Taksë për bartjen e pronësisë	5,838.00	5,280.00	558.00
18	Ndërrim destinimi i tokës	187.50	623.22	-
19	Shërbime të ndryshme kadastrale	3,444.00	4,918.50	(1,474.50)
20	Taksë për legalizim të objekteve	1,147.24	2,465.22	(1,317.98)
21	Shfrytëzimi i pronës publike	5,558.90	6,535.82	(976.92)
22	Të hyrat nga shitja e pasurisë	13,022.00	6,640.00	6,382.00
23	Gjobat nga inspektoriati	550.00	-	-
	Të hyra nga konfiskimi	882.88		
24	Gjobat tjera	-	-	-
<b>V</b>	<b>Urbanizimi dhe Kadastru</b>	<b>33,348.50</b>	<b>36,780.19</b>	<b>(3,431.69)</b>
25	Participimet në Arsim	16,819.90	10,995.00	5,824.90
<b>VII</b>	<b>Arsimi</b>	<b>16,819.90</b>	<b>10,995.00</b>	<b>5,824.90</b>
26	Taksa për shërbimet sociale	80.00	208.00	(128.00)
27	Certifikata mjekësore	825.00	1,575.00	(750.00)
28	Participimet në shëndetësi	1,475.60	7,855.30	-6,379.70
29	Inspektimi Higjeniko-Sanitar	-	20.00	(20.00)
<b>VII</b>	<b>Shëndetësia dhe MS</b>	<b>2,380.60</b>	<b>9,658.30</b>	<b>-7,277.70</b>
<b>A</b>	<b>TË HYRAT DIREKTE</b>	<b>335,500.35</b>	<b>311,513.13</b>	<b>23,987.22</b>
30	Të hyrat nga dënimet në trafik	5,080.00	8,483.50	-3,403.50
31	Të hyrat nga dënimet në gjykata		-	0.00
<b>B</b>	<b>TË HYRAT INDIREKTE</b>	<b>5,080.00</b>	<b>8,483.50</b>	<b>-3,403.50</b>
	<b>TOTALI I PËRSGJITHSHËM (A + B)</b>	<b>340,580.35</b>	<b>319,996.63</b>	<b>20,583.72</b>





**Tab 4.2.Financimi i investimeve kapitale komunale 2022**

**PERIUDHA: JANAR-DHJETOR 2022**

Nr	Kodi	Programi/përshkrimi	10-BKK	21-THV	IPA FONDE	TOTALI 2022	Shpenzimi janar-dhjetor 2022
		<b>SHPENZIMET KAPITALE TOTALE</b>	<b>237,150.00</b>	<b>331,632.76</b>	<b>55,259.44</b>	<b>568,782.76</b>	<b>458,992.20</b>
	<b>180</b>	<b>Shërbimet publike dhe emergjenca</b>	<b>57,150.00</b>	<b>55,000.00</b>		<b>112,150.00</b>	<b>87,701.17</b>
	<b>18444</b>	<b>Parandalimi dhe inspektimi i zjarreve</b>	<b>57,150.00</b>	<b>55,000.00</b>		<b>112,150.00</b>	<b>87,701.17</b>
1	45628	Riparimi i rrugëve dhe trotuareve të Hanit të Elezit	-	5,000.00		<b>5,000.00</b>	4,796.58
2	90573	Ndriçimi publik në zonat urbane dhe rurale	5,000.00	5,000.00		<b>10,000.00</b>	9,650.00
3	47216	Shtimi i kapaciteteve të ujit dhe rregullimi i rrjetit të ujësjellësit	37,150.00	30,000.00		<b>67,150.00</b>	51,127.89
4	51717	Vendosja e tabelave digjitale	15,000.00	5,000.00		<b>20,000.00</b>	18,599.00
5	51614	Ndërtimi i ngrohjes qendrore për institucionet publike		5,000.00		<b>5,000.00</b>	
6	51010	Participim për projektet me Eficiencë të energjisë	-	5,000.00		<b>5,000.00</b>	3,527.70
	<b>660</b>	<b>Planifikim urban dhe mjedisi</b>	<b>130,000.00</b>	<b>223,132.76</b>		<b>353,132.76</b>	<b>295,932.46</b>
	<b>66480</b>	<b>Planifikimi urban dhe inspeksioni</b>	<b>130,000.00</b>	<b>223,132.76</b>		<b>353,132.76</b>	<b>295,932.46</b>
7	41628	Fond për shpronësim	-	5,000.00	-	5,000.00	5,000.00
8	41635	Rregullimi i shtratit të lumit Lepenc	-	5,000.00	-	5,000.00	-
9	41640	Gjelbërimi i disa hapësirave publike	-	18,000.00		18,000.00	13,957.00
10	41641	Mjete të lira për bashkëinvestime	-	10,000.00	-	10,000.00	9,997.00
11	48921	Ndërtimi i qendrës kulturore në Han të Elezit	70,000.00	24,695.00		94,695.00	94,693.20
12	49987	Ndërtimi i trotuareve për këmbësor në zonat urbane dhe rurale	-			-	
13	50146	Ndërtimi i mureve mbrojtëse në zonat urbane dhe rurale	-	5,000.00		5,000.00	
14	51085	Rregullimi i parkut në rrugën "Isa Berisha" (asfaltim, trotuar, ndriçim publik, gjelbërim)	20,000.00	22,437.76		42,437.76	36,381.40
15	51071	Rregullimi i varrezave të qytetit	-			-	
16	51363	Rregullimi i shtigjeve për këmbësor dhe çiklist		5,000.00		5,000.00	
17	51576	Shtrimi me kubëza betoni të rrugicave dhe trotuareve në Han të Elezit dhe fshatrat: Paldenicë, Seçishtë, Pustenik, Gorancë, Dermjak, Rezhancë, Krivenik	30,000.00	10,000.00		40,000.00	23,951.44
18	51581	Rregullimi e kanalizimeve në Han të Elezit rr. Isa Berisha, fsh.Paldenicë, Seçishtë, Gorancë, Dermjak	-	25,000.00	-	25,000.00	22,614.00
19	51589	Rregullimi i prockave dhe kanalizimeve atmosferike në zonat urbane rr.Adem Jashari dhe fshatin Paldenicë		20,000.00		20,000.00	

20	51600	Pyllëzimi i zonave të zhveshura në njesinë menaxhuese Uji i Bardhë		3,000.00		3,000.00	
21	51720	Ndërtimi (rihapja, zgjerimi) dhe asfaltimi i rrugëve të fsh. Dermjak, Paldenicë, Pusteniç, Seçishtë	10,000.00	50,000.00		60,000.00	34,078.98
22	51721	Vendosja e pajisjeve digjitale E-Kioska		10,000.00		10,000.00	
23	51723	Ndërtimi i fushave sportive Fsh Rezhance , Meliq, Lagja e re		5,000.00		5,000.00	
24	47270	Asfaltimi i rrugës Gorancë-Krivenik	-	5,000.00		5,000.00	
25	92083	Mbrojtja e mjedisit përmes përmirësimit të Ujrave të zeza dhe të sistemit të kanalizimit	-	-	55,259.44	55,259.44	55,259.44
	<b>730</b>	<b>Shëndetësia dhe Mirëqenia Sociale</b>	<b>20,000.00</b>	<b>8,500.00</b>		<b>28,500.00</b>	<b>27,298.08</b>
	<b>75050</b>	<b>Shërbimet e shëndetësisë primare</b>	<b>20,000.00</b>	<b>8,500.00</b>		<b>28,500.00</b>	<b>27,298.08</b>
22	51024	Rregullimi i infrastrukturës në QKMF (Rregullimi i nxemjes)	20,000.00	8,500.00		28,500.00	27,298.08
23	49993	Renovimi i objektit të QKMF-së				-	
	<b>920</b>	<b>Arsimi dhe shkenca</b>	<b>30,000.00</b>	<b>45,000.00</b>		<b>75,000.00</b>	<b>48,060.49</b>
	<b>92175</b>	<b>Administrata</b>	<b>30,000.00</b>	<b>45,000.00</b>		<b>75,000.00</b>	<b>48,060.49</b>
19	45667	Rregullimi i infrastrukturës shkollore	30,000.00	20,000.00		50,000.00	29,290.09
20	51282	Riparimi i objekteve trashigimore ne fshatin Pusteniç	-	5,000.00		5,000.00	0
21	51724	Ndërtimi i shkollëve emergjente nëpër shkolla: SHML "Dardania" SHFMU "Veli Ballazhi", SHFMU "Kështjella e Diturisë".	-	10,000.00		10,000.00	9,517.40
22	51059	Blerja e pajisjeve sportive për sallat e sportit nëpër shkolla	-	10,000.00		10,000.00	9,253.00

458,992.20

-



**Republika e Kosovës - Republic of Kosova**  
**Komuna – Municipality**  
**Hani i Elezit**



05/ Nr./253/ 2023

<b>DATA</b>	<b>10.01.2023</b>
<b>PËR</b>	KPF dhe Kuvendin e Komunës
<b>PËRMES</b>	<b>Mehmet Ballazhi</b> Kryetar i Komunës
<b>NGA</b>	<b>Hisni Luri</b> Drejtor për Arsim, Kulturë, Rini dhe Sport
<b>LËNDA</b>	Propozim Vendimin për ndarjen e bursave studentore për vitin akademik 2022/2023

Të nderuar

Me anë të kësaj shkrese ju përcjellim propozim vendimin për ndarjen e bursave studentore për vitin akademik 2022/2023.

**PROPOZIM V E N D I M**  
**PËR NDARJEN E MJETEVE FINANCIARE PËR BURSA PËR STUDENTËT E**  
**KOMUNËS SË HANIT TË ELEZIT**

1. Propozim Vendimin për ndarjen e mjeteve financiare për bursa për studentët në Komunën e Hanit të Elezit për vitin akademik 2022/2023.
2. Mjetet financiare të cilat do të dedikohen për ndarjen e bursave për studentë merren nga kategoria ekonomike subvencione dhe transfere vlera e të cilave është në shumë prej 20,000.00 €, që do të përfitojnë 40 (katërdhjetë) studentë për dhjetë muaj nga 50.00 € në muaj.
3. Prioritetet për kuadro deficitare janë në Fakultetet:

**Fakulteti i Mjekësisë** (Mjekësi e Përgjithshme, Stomatologji).

**Fakulteti i Ndërtimtarisë dhe Arkitekturës** (Konstruksioneve, Hidroteknikës, Gjeodezisë, Inxhinierisë së Ambientit, Arkitekturë dhe Eficiencë e Energjisë).

**Fakulteti i Inxhinierisë Elektrike dhe Kompjuterike** (Inxhinieri Kompjuterike, Telekomunikacion, Elektronikë, Automatikë, Sistemet Elektroenergjetike, Elektroenergjetikë Industriale).

**Fakulteti i Edukimit** (Matematikë, Fizikë, Kimi dhe TIK)

**Fakulteti i Inxhinierisë Mekanike** (Prodhimtari dhe Automatizim, Termoenergjetikë dhe termoteknikë, Konstruksione dhe mekanizim, Komunikacion).

**Fakulteti i Bujqësisë dhe Veterinarisë** (Agroekonomi, Bioteknologji në Zooteknik, Lavërtari – Perimtari, Mbrojtje e Bimëve, Pemëtari – Vreshtari, Veterinari, Bioteknologji Ushqimore).

**Fakulteti i Xehetarisë dhe Metalurgjisë** (Xehetarisë, Gjeologjisë, Materiale dhe Metalurgji, Teknologjisë).

**Fakulteti i Shkencave Matematikë – Natyrore** (Matematikë, Fizikë dhe Kimi),

**Fakulteti Arteve**

**Fakulteti Filologjik** (Gjuha Angleze, Gjuha Gjermane).

4. Bursat ndahen për studentët e vitit të dytë e lartë. Në rast të mos plotësimit të bursave nga viti i dytë e lartë, plotësohet sipas rregullores për ndarjen e bursave edhe për vitin e parë të studimeve.

Përzgjedhjen e kandidatëve do ta bëjë komisioni i formuar nga drejtoria për arsim, kulturë, rini dhe sport sipas rregullores për ndarje të subvencioneve.

5. Ky Propozim Vendim hynë në fuqi 15 ditë pas protokollimit të autoritetit mbikëqyrës dhe 7 ditë pas publikimit në ueb – faqen zyrtare të komunës.

Me këtë propozim vendim njoftohen:

- Kryetari i Komunës,
- Drejtoria për Arsim, Kulturë, Rini dhe Sport,
- Drejtoria për Buxhet dhe Financa,
- Ministria e Pushtetit Lokal dhe
- Arkivi i Komunës.

Hani i Elezit  
Data: ...01.2023

**Kryesuesi i Kuvendit**  
**Florim Shkreta**

---



**Republika e Kosovës / Republic of Kosova**  
**Komuna - Municipality**  
**Hani i Elezit**



<b>DATA:</b>	10.01.2023
<b>PËR:</b>	Komitetin për Politikë e Financa dhe Kuvendin e Komunës
<b>KOPJE:</b>	Kryetar i Komunës së Hanit të Elezit z. Mehmet Ballazhi
<b>NGA:</b>	Drejtoreshë e Administratës së Përgjithshme znjsh.Natyra Kalisi
<b>LËNDA:</b>	Shkresë Përcjellëse: Planin e punës së Këshillave të Fshatrave për vitin 2023.

Të nderuar,

Me anë të kësaj shkrese, të bashkangjitur gjeni Planin e Punës së Këshillave të Fshatrave të Hanit të Elezit për vitin 2023.



# PLANI I PUNËS SË KËSHILLAVE LOKAL PËR VITIN 2023

---

## SHKURT

---

1. Miratimi i procesverbalit nga mbledhja e kaluar.
2. Informim mbi aktivitetet në Këshillat Lokal të Komunës së Hanit të Elezit.
3. Hartimi i Strategjisë Komunale për Funkcionalizimin dhe Aktivizimin e Këshillave Lokale.
4. Sfida dhe propozime për projekte me karakter në komunitet.
5. Të ndryshme.

## PRILL

---

1. Miratimi i procesverbalit nga mbledhja e kaluar.
2. Informim mbi aktivitetet në Këshillat Lokal të Komunës së Hanit të Elezit.
3. Përcaktimi i propozimeve për çështjet me rëndësi të drejtpërdrejtë dhe të përditshme për jetën dhe punën e banorëve të vendit.
4. Të ndryshme.

## MAJ

---

1. Miratimi i procesverbalit nga mbledhja e kaluar.
2. Informim mbi aktivitetet në Këshillat Lokal të Komunës së Hanit të Elezit.
3. Organizimi i iniciativave për vetëdijësimin qytetarë.
4. Të ndryshme.

# PLANI I PUNËS SË KËSHILLAVE LOKAL PËR VITIN 2023

---

## QERSHOR

---

1. Miratimi i procesverbalit nga mbledhja e kaluar.
2. Informim mbi aktivitetet në Këshillat Lokal të Komunës së Hanit të Elezit.
3. Të ndyshme

## KORRIK

---

1. Miratimi i procesverbalit nga mbledhja e kaluar.
2. Informim mbi aktivitetet në Këshillat Lokal të Komunës së Hanit të Elezit.
3. Diskutim mbi kërkesat në Korniza afatmesme buxhetore 2024-2026.
4. Të ndryshme

## SHTATOR

---

1. Miratimi i procesverbalit nga mbledhja e kaluar.
2. Informim mbi aktivitetet në Këshillat Lokal të Komunës së Hanit të Elezit.
3. Diskutim dhe hartim të kërkesave të drejtuara në komunë dhe implementimi i tyre
4. Të ndryshme



Republika e Kosovës / Republic of Kosova  
Komuna - Municipality  
Hani i Elezit



01/Nr. 266/2023

<b>DATA:</b>	10.01.2023
<b>PËR:</b>	Komitetin për Politikë e Financa dhe Kuvendin e Komunës
<b>NGA:</b>	-Komiteti konsultativ për Zhvillim Ekonomik Planifikim Urban dhe Mbrojtje te Ambientit znjsh.Nesrina Kalisi - Kryesuese e Komitetit. -Komiteti Konsultativ për Arsim, Kulturë, Shëndetësi dhe Mirëqenie Sociale. znjsh. Samire Curri- Kryesuese e Komitetit. -Komiteti Konsultativ për Shërbime Publike dhe Emergjencë. znjsh.Sara Axhami -Kryesuese e Komitetit. - Komiteti Konsultativ për Persona me Aftësi të Kufizuara znj.Valentina Bajramaliu -Kryesuese e Komitetit
<b>LËNDA:</b>	Shkresë Përcjellëse: Plani i punës së katër Komiteteve Konsultative për vitin 2023.

Të nderuar,

Me anë të kësaj shkrese ju përcjellim për shqyrtim dhe miratim planin e punës së punës së katër Komiteteve Konsultative për vitin 2023.

Plani i punës së Komitetit Konsultativ për Zhvillim Ekonomik, Planifikim Urban dhe Mbrojtje të Ambientit:

<b><u>Muaji</u></b>	<b><u>Aktivitetet e parapara</u></b>
<b>SHKURT</b>	<ul style="list-style-type: none"> <li>○ Miratimi i procesverbalit nga mbledhja e kaluar.</li> <li>○ Raporti vjetor i drejtorisë për Zhvillimit Ekonomik dhe Drejtorisë së Planifikimit Urban dhe Mbrojtje të Ambientit për vitin 2022.</li> <li>○ Raporti nga NPL “Pastrimi” për raportin vjetor të vitit 2022.</li> <li>○ Diskutim mbi rregulloren për taksa komunale për vitin 2022 dhe rekomandimet për vitin 2023.</li> <li>○ Të ndryshme.</li> </ul>
<b>PRILL</b>	<ul style="list-style-type: none"> <li>○ Miratimi i procesverbalit nga mbledhja e kaluar.</li> <li>○ Informatë për veprimtaritë e subjekteve afariste për vitin 2022.</li> <li>○ Diskutim mbi vetëdijësimin e hudhjes së mbeturinave, ruajtjen e tokës, kursimin e ujit etj.</li> <li>○ Të ndryshme.</li> </ul>
<b>MAJ</b>	<ul style="list-style-type: none"> <li>○ Miratimi i procesverbalit nga mbledhja e kaluar.</li> <li>○ Nxitja e turizmit në komunën e Hanit të Elezit.</li> <li>○ Diskutim për zhvillimin e projekteve me karakter ekonomik e social.</li> <li>○ Të ndryshme.</li> </ul>
<b>KORRIK</b>	<ul style="list-style-type: none"> <li>○ Miratimi i procesverbalit nga mbledhja e kaluar.</li> <li>○ Planifikimi urban i qendrës së qytetit – diskutim mbi hartat zonale..</li> <li>○ Vizitë pikat me potencial turistik në komunën e Hanit të Elezit.</li> <li>○ Planifikimi buxhetor për vitin 2023.</li> <li>○ Të ndryshme.</li> </ul>
<b>GUSHT</b>	<ul style="list-style-type: none"> <li>○ Miratimi i procesverbalit nga mbledhja e kaluar.</li> <li>○ Procesi i trajtimit të ndërtimeve pa leje dhe legalizimin e tyre.</li> <li>○ Vizita e hapësirave rekreative pushuese në pjesën të gjelbëruara të qytetit me qëllim të nxjerrjes së rekomadnimeve për projekte kapitale për vitin 2024.</li> <li>○ Të ndryshme.</li> </ul>
<b>DHJETOR</b>	<ul style="list-style-type: none"> <li>○ Miratimi i procesverbalit nga mbledhja e kaluar.</li> <li>○ Diskutim mbi energjinë e ripërtrishme dhe zhvillimin e saj gjatë sezonit dimërorë.</li> <li>○ Përgaditja e raportit të përgjithshëm të aktiviteteve të Komitetit Konsultativ për Zhvillim Ekonomik, Planifikim Urban dhe Mbrojtje të Ambientit .</li> <li>○ Të ndryshme.</li> </ul>

# **PLANI I PUNËS I KOMITETIT PËR SHËRBIME PUBLIKE DHE EMERGJENCË 2023**

## **SHKURT**

- 1.Vendosja e kamerave të sigurisë në parkun “Isa Berisha”
- 2.Vendosja e pompave të ujit nga lumi Lepenc për ne parkun “Isa Berisha “
3. Të ndryshme

## **PRILL**

- 1.Miratimi I procesverbalit nga mbledhja e kaluar
2. Të Mirren masa për problemin e qenëve endacak
- 3.Lyerja e banesave te vjetra
4. Të ndryshme

## **QESHOR**

- 1.Miratimi I procesverbalit nga mbledhja e kaluar
2. Kontrollimi I matësve të ajrit
3. Vendosja e anësoreve në rrugën “ Adem Jashari “ tek pika kufitare
4. Të ndryshme

## **GUSHT**

- 1.Miratimi i procesverbalit nga mbledhja e kaluar
- 2.Të bëhet e obligueshme mbajtja e lëndës për ndihmën e parë nëpër shkolla
3. Zgjerimi ose ndarja e rrugës për automjete në pikën kufitare me Maqedonin
4. Të ndryshme

## **TETOR**

- 1.Miratimi i procesverbalit nga mbledhja e kaluar
2. Mirëmbajtja e varrezave
3. Mbajtja e ligjeratave nëpër institucione publike dhe shkolla për mbrojtjen në ndonjë rast rreziku , fatkeqsi natyrore etj .
4. Të ndryshme

## **DHJETOR**

- 1.Miratimi i procesverbalit nga mbledhja e kaluar
- 2.Hartimi i planit të punës për vitin 2024
- 3.Hartimi I raportit vjetor
4. Të ndryshme

## Plani vjetor i komitetit konsultativ për Komitetit Konsultativ për Arsim, Kulturë Shëndetësi dhe Mirëqenie Sociale 2023

### Shkurt:

1. Raporti I punës I Komitetit Konsultativ për Komitetit Konsultativ për Arsim, Kulturë Shëndetësi dhe Mirëqenie Sociale për vitin 2022
2. Fotografi nga jeta kulturore-artistike të kohës më të vjetër në Han të Elezit
3. 17 Shkurti Pavaresia e Kosoves
4. Të ndryshme

### Mars:

1. Ndërtimi I bunkerit të UÇK-së në Kodrën e Vorreve në Puset e Nikës
2. Shtëpia e kulturës të riemrohet Qendra Kulturore
3. 1.Java kulturore qershor 2023
4. Të ndryshme

### Maj:

1. Rishikimi I buxhetit 2023
2. Informatë mbi mbrojtjen e mjedisit
3. Riparimi i Këndit te lojërave përballë komunës
4. Aktivitete për fëmije dhe persona me aftësi të kufizuara dhe sindromen down
5. Te ndryshme

### Korrik:

1. Gjendja me ujë të pijes në Han të Elezit
2. Vendorsja e fotografive te vjetera te vendbanimeve ne Qendren Kulturore
3. Vendsja e fotografive nga mbledhja themeluese e komunës-Pilot Njësisë të shtatorit 2005
4. Analiza e suksesit për Arsimin fillor te mesem te ulët dhe arsimin mesëm te lartë / Viti shkollor 2022/23
5. Te ndryshme

### Shtator:

1. Plani punës së Kuvendit komunal 2024
2. Propozim tek kendi lojrave te inicohet parke dhe fontane perballe komunes
3. Informatë për vitin shkollor 2022/23
4. Informate per vitin shkollor 2021/2022
5. Informatë për gjendjen në shëndetësi

### Nëntor:

1. Raporti i punës për vitin 2023
2. Hartimi i planit të punës për vitin 2024
3. Te ndryshme

**PLANI VJETOR I KOMITETIT KONSULTATIV PËR PERSONA ME AFTËSI TË  
KUFIZUARA PËR VITIN 2023**

<i>MUAJI</i>	<b>TEMAT E DISKUTIMIT</b>
<b>Shkurt</b>	<ul style="list-style-type: none"> <li>✚ Miratimi i procesverbalit nga mbledhja e kaluar.</li> <li>✚ Ofrimi i shërbimeve cilësore për fëmijët dhe të rriturit me aftësi të kufizuara</li> <li>✚ Përfshirja e personave me aftësi të kufizuara në tregun e punës.</li> <li>✚ Ngritja e mirëqenies sociale për fëmijët dhe të rriturit me aftësi të kufizuara dhe familjet e tyre</li> <li>✚ Të ndryshme</li> </ul>
<b>Prill</b>	<ul style="list-style-type: none"> <li>✚ Miratimi i procesverbalit nga mbledhja e kaluar.</li> <li>✚ Takim me DKA-në, për punëtorë brenda shkollave me fëmijët me aftësi të kufizuara</li> <li>✚ Përfshirja e fëmijëve me aftësi të kufizuara në aktivitete kulturore për ditën e fëmijëve.</li> <li>✚ Pjesmarrja e personave me aftësi të kufizuara për nderë të ditës së Çlirimit.</li> <li>✚ Të ndryshme.</li> </ul>
<b>Qërshor</b>	<ul style="list-style-type: none"> <li>✚ Miratimi i procesverbalit nga mbledhja e kaluar.</li> <li>✚ Realizimi i fushatave sensibilizuese për punësimin e personave me aftësi të kufizuara</li> <li>✚ Pjesmarrja në evente (biznese) ku mund të ndërlihet qështja e PAK sipas nevojave dhe kërkesave të tyre.</li> <li>✚ Të ndryshme</li> </ul>
<b>Gusht</b>	<ul style="list-style-type: none"> <li>✚ Miratimi i procesverbalit nga mbledhja e kaluar.</li> <li>✚ Diskutimi për buxhetin vjetor për vitin 2023 dhe planifikimi i buxhetit për personat me aftësi të kufizuara sipas kërkesave.</li> <li>✚ Ofrimi i shërbimeve profesionale, psikologjike, logopedike me bazë në komitet.</li> <li>✚ Parandalimi dhe reagimi ndaj dhunës dhe bullizmit tek PAK.</li> <li>✚ Të ndryshme</li> </ul>
<b>Tetor</b>	<ul style="list-style-type: none"> <li>✚ Miratimi i procesverbalit nga mbledhja e kaluar.</li> <li>✚ Fuqizimi i vajzave me aftësi të kufizuara për përdorimin e teknologjisë.</li> <li>✚ Sigurimi dhe lehtësimi në institucionet shëndetësore për personat me aftësi të kufizuara.</li> <li>✚ Të ndryshme.</li> </ul>
<b>Nëntor</b>	<ul style="list-style-type: none"> <li>✚ Miratimi i procesverbalit nga mbledhja e kaluar.</li> <li>✚ 3 (tre) dhjetori dita ndërkombëtare për personat me aftësi të kufizuara.</li> <li>✚ Takim me kryetarin e komunës si komitet konsultativ dhe drejtorit përkatës për diskutimin dhe realizimin e kërkesave në mandatin 4 vjeçar.</li> <li>✚ Të ndryshme</li> </ul>

**Anëtarët e Komitetit:**

1. Valentina Thaqi-Bajramaliu (Kryesuese e Komitetit)
2. Nerxhivane Berisha (Anëtare)
3. Luljeta Daci (Anëtare)
4. Hamim Kaloshi (Anëtarë)





**Republika e Kosovës / Republic of Kosova**  
**Komuna -Municipality**  
**Hani i Elezit**



**02/Nr.254/2023**

<b>DATA:</b>	10.01.2023
<b>PËR :</b>	Komitetin për Politik e Financa dhe Kuvendin e Komunës
<b>NGA:</b>	Kryetari i Komunës z. Mehmet Ballazhi
<b>LËNDA:</b>	Shkresë Përcjellëse: Plani i Punës së Këshillit Komunal për Siguri në Bashkësi për vitin 2023.

Me anë të kësaj shkrese ju përcjellim Planin e Punës së Këshillit Komunal për Siguri në Bashkësi për vitin 2023.

Me respekt



Republika e Kosovës/ Republik of Kosova  
Komuna - Municipality Hani i Elezit



PLANI I I KËSHILLIT KOMUNAL PËR SIGURI NË BASHKËSI PËR KOMUNËN E HANIT TË ELEZIT PËR VITIN 2023

AKTIVITETE	OBJEKTIVAT	PERIUDHA KOHORE	REZULTATET	PËRGJEGJËSIA
Takimet e KKSBS-së	Gjendja e sigurisë në komunë	Çdo muaj ( të premtën e fundit)	Siguria e qytetarëve	Zyra e kryetarit dhe anëtarët e KKSBS-së
Riparimi i dëmtimit të kapakëve të pusetave nga pa-përgjegjësia e ndërmarrjeve	Qarkullimi pa rreziqe në rrugë	Në vazhdimësi	Siguria e qytetarëve	Komuna-Drejtoria për Shërbime Publike
Siguria në shkollë (patrullime të policisë, legjitimime të herë pas hershme nga ana e policisë tek të rinjtë pa paralajmërim, ligjërata etj)	Evitimi i problemeve dhe incidenteve	Në vazhdimësi	Siguria e qytetarëve	Drejtoria për arsim Kulturë Rini dhe Sport, drejtorët e shkollave, Policia e Kosovës
Bashkëpunimi me KEDS-in për riparimi e rrjetit elektrik që paraqet rrezik direkt për jetën e banorëve dhe problemeve me rrymën elektrike	Evitimi i rrezikut nga rryma elektrike	Në vazhdimësi	Siguria e qytetarëve	DSHPE dhe KEDS-i
Organizimi i aksioneve të pastrimit të mjedisit	Rritja e vetëdijes për ruajtjen e mjedisit	Së paku dy herë në vit	Mjedisi më i pastër	DKA, DSHPE, OJQ, etj
Siguria e Nxënësve gjatë Transportit	Zvogëlimi i rreziqeve për fëmijët shkollorë	Në vazhdimësi	Siguri më e mirë për nxënësit	DKA (Drejtoria Komunale e Arsimit)
Siguria në komunikacion (përmes vendosjes së shejave të komunikacionit dhe zebra)	Parandalimi i aksidenteve	Në vazhdimësi	Zvogëlimi i aksidenteve dhe qarkullimi i lirshëm	Policia, KKSBS-ja
Sensibilizim për parandalimin e narkotikëve dhe duhanit	Parandalimi i dukurive negative	Në vazhdimësi	Parandalimi i dukurive negative	Komuna, DKA, QPS, OJQ.
Vendosja e mbrojtëseve nëpër trotuare	Siguri për qytetarët	Në vazhdimësi	Siguria e qytetarëve	Komuna
Evidentimi i drunjve dhe objekteve të vjetra të cilat rrezikojnë jetën e qytetarëve dhe marrja e masave që ky rrezik të evidentohet. KKSBS do të caktojë rendin e ditës sipas rrethanave të paraqitura.	Zvogëlimi i rreziqeve për qytetarë	Në vazhdimësi	Siguria e qytetarëve dhe ruajtja e pasurisë së qytetarëve	Drejtoria e Shërbimeve Publike dhe Drejtoria për Bujqësi Pylltari dhe Zhvillim Rural
Trajtimi dhe vetëdijesimi kundër dhunës në familje dhe fëmijëve. ( mbajtja e ligjeratave, shpërndarja e broshurave etj)	Familja e shëndoshë	Në vazhdimësi	Shoqëri pa dhunë	Drejtori për Shëndetësi dhe Mirëqenie sociale dhe mekanizmi kundër dhunës në familje.
Parandalimi i Sjelljeve Devijante tek të rinjtë		Në vazhdimësi	Shoqëri pa dhunë	
Trajnimi me nxënës për vetëdijesim nga minat, mjetet e pashpërthyer dhe përdorimin e mjeteve piroteknike	Evitimi i aksidenteve të ndryshme	Në vazhdimësi	Jetë më e sigurtë për qytetarë	Drejtoria për arsim Kulturë Rini dhe Sport, FSK-ja, Policia e Kosovës
Eliminimi i deponive ilegale të mbeturinave	Ambient i pastër	Së paku dy herë në vit	Ambient më të pastër	Drejtoria për Shërbime Publike kompania publike lokale Pastrimi
Luftimi i Ekstremizmit	Zvogëlim dhe parandalim i ekstremizmit të dhunshëm	Në vazhdimësi	Siguri	



REPUBLIKA E KOSOVËS - REPUBLIC OF KOSOVA  
KOMUNA - MUNICIPALITY  
HANI I ELEZIT



Nr. 021-157/2023

<b>DATË:</b>	06.01.2023
<b>PËR:</b>	KPF dhe Kuvendin e Komunës
<b>PËRMES:</b>	Kryetarit të Komunës z. Mehmet Ballazhi
<b>NGA:</b>	Drejtori i DSHPE-së, z. Arsim Dernjani
<b>LËNDA:</b>	Plani i Menaxhimit të Mbeturinave



Të nderuar , me anë të kësaj shkrese po jua përcjelli Planin e Menaxhimit të Mbeturinave 2023-2027 për miratim .

Me respekt,



REPUBLIKA E KOSOVËS - REPUBLIC OF KOSOVO  
KOMUNA - MUNICIPALITY  
HANI I ELEZIT



# Plani Komunal për Menaxhimin e Mbeturisë 2023-2027

Janar 2023, Hani i Elezit

<i>Fjala e Kryetarit të Komunës.....</i>	<i>6</i>
<i>1. Prezentimi i Planit Komunal për Menaxhimin e Mbeturinave .....</i>	<i>7</i>
1.1. Qëllimi dhe fushëveprimi i planit.....	7
1.2. Baza ligjore dhe institucionale për rishikimin e planit.....	8
1.3. Korniza institucionale për menaxhimin e mbeturinave.....	9
1.5. Të dhënat për mbeturina në komunë.....	22
1.6. Shërbimi i grumbullimit dhe transportit të mbeturinave .....	23
1.7. Rishikimi i implementimit të planit.....	29
1.8. Performance e shërbimit.....	33
1.9. Performanca financiare e MM.....	34
1.10. Infrastruktura për ndarje, riciklim dhe deponim të mbeturinave .....	35
1.11. Menaxhimi i kategorive tjera të mbeturinave .....	36
<i>2. Objektivat e MM dhe plani operacional .....</i>	<i>36</i>
2.1. Vizioni i MM.....	36
2.2. Objektivat dhe caqet e MM.....	37
<i>3. Plani i MM në kushte emergjente.....</i>	<i>49</i>
<i>4. Plani financiar, i veprimit dhe i monitorimit .....</i>	<i>50</i>

### **Lista e shkurtesave:**

AMMK	Agjencioni i Mbrojtjes së Mjedisit të Kosovës
ASK	Agjencioni i Statistikave të Kosovës
BE	Bashkimi Evropian
BMZ	Ministria federale gjermane për bashkëpunim dhe zhvillim ekonomik
CEDE	Qendra për Edukim dhe Zhvillim të Mjedisit
DRS	Sistemi i kthimit të depozitës
ELV	Automobila mbeturinë
EPR	Përgjegjësia e zgjeruar e prodhuesit
GIZ	Ministria federale gjermane për bashkëpunim dhe zhvillim ekonomik
QeK	Qeveria e Kosovës
ITMB	Impijanti për trajtimin mekanik biologjik
IWMS	Sistemi i menaxhimit të integruar të mbeturinave
JICA	Agjencia Japoneze e Bashkëpunimit Ndërkombëtar
KfW	Kreditanstalt für Wiederaufbau
KIWER	Instituti i Kosovës për hulumtim të ujit dhe mjedisit
KLMC	Kompania për menaxhimin e deponive të Kosovës
KRM	Kompania Regionale e Mbeturinave
MESPI	Ministria e mjedisit planifikimit hapësinor dhe infrastrukturës
MND	Mbeturina nga ndërtim demolimi
MPEE	Mbeturina nga pajisje elektrike dhe elektronike
MRF	Qendra e rikuperimit të materialit
OECD	Organizata për Bashkëpunim dhe Zhvillim Ekonomik
PKMM	Plani komunal për menaxhim të mbeturinave
PPP	Partneriteti public privat
PZP	Përgjegjësia e zgjeruar e prodhuesit
SIMM	Strategjia e integruar e menaxhimit të mbeturinave
WFD	Direktiva kornizë e mbeturinave

## Listat tabelave

Tabela 1	Rezervat minerare sipas lokacioneve
Tabela 2	Të dhënat mbi popullatën
Tabela 3	Migrimi për vitin 2021 në Komunën e Hanit të Elezit
Tabela 4	Përqëndrimi mesatar vjetor i parametrave të cilësisë së ajrit në Han të Elezit
Tabela 5	Emetimet totale vjetore të emisioneve në ajër në komunën e Hanit të Elezit sipas sektorëve dhe ndotësve ton/vit
Tabela 6	Bizneset kryesore në komunën e Hanit të Elezit
Tabela 7	Numri i bizneseve të komunës së Hanit të Elezit sipas llojit të veprimtarisë
Tabela 8	Veprimtaritë minerare në territorin e komunës së Hanit të Elezit
Tabela 9	Sipërfaqet e kulturave bujqësore sipas llojeve
Tabela 10	Numri i nxënësve sipas shkollave dhe klasëve
Tabela 11	Menaxhimi i mbeturinave në institucionet arsimore gjatë vitit 2021
Tabela 12	Personeli në QKMF "Menduh Kaloshi" në Han të Elezit
Tabela 13	Menaxhimi i mbeturinave në QKMF "Menduh Kaloshi" për vitin 2021
Tabela 14	Menaxhimi i mbeturinave në Objektet e Administratës Komunale të Hanit të Elezit për vitin 2021
Tabela 15	Bilanci i mbeturinave komunale
Tabela 16	Operatorët e mbeturinave nën përgjegjësi komunale
Tabela 17	Mbulimi me shërbim në territorin e komunës
Tabela 18	Mbulimi i ofrimit të shërbimit për EF sipas vendbanimit
Tabela 19	Tipologjia dhe frekuenca e ofrimit të shërbimit
Tabela 20	Pajisjet për hudhjen, ruajtjen dhe grumbullimin e mbeturinave
Tabela 21	Pajisjet për grumbullim dhe transport të mbeturinave
Tabela 22	Pasqyra e realizimit të objektivave të PKMM aktual
Tabela 23	Efikasiteti i stafit të shërbimeve të MM
Tabela 24	Performanca e grumbullimit dhe transportit të mbeturinave
Tabela 25	Shpenzimet e sistemit të MM
Tabela 26	Të hyrat dhe arkëtimi i ofrimit të shërbimeve të MM
Tabela 27	Mbulimi i kostove dhe efikasiteti i operimit
Tabela 28	Lista e objektivave të planit
Tabela 29	Korniza strategjike e Objektivit 1
Tabela 30	Korniza strategjike e Objektivit 2
Tabela 31	Parashikimet demografike të populates
Tabela 32	Parashikimi i gjenerimit të mbeturinave
Tabela 33	Parashikimi i gjenerimit të mbeturinave sipas kompozicionit

Tabela 34	Analiza e potencialit të mbeturinave që mundën të ricikohen
Tabela 35	Orari i ndarjes së mbeturinave në burim
Tabela 36	Korniza strategjike e objektivit 3
Tabela 37	Strategjia e zgjerimit me shërbim
Tabela 38	Efikasiteti i stafit
Tabela 39	Korniza strategjike e objektivit 4
Tabela 40	Korniza strategjike e objektivit 5
Tabela 41	Plani financiar, veprimit dhe monitorimit - Objektiv 1 „Parandalimi dhe reduktimi“
Tabela 42	Plani financiar, veprimit dhe monitorimit - Objektiv 2 „Ripërdorimi dhe riciklimi“
Tabela 43	Plani financiar, veprimit dhe monitorimit - Objektiv 3 „Ofrimi i shërbimeve cilësore, efikase dhe të qëndrueshme“
Tabela 44	Plani financiar, veprimit dhe monitorimit - Objektiv 4 „Deponimi i sigurtë si mjete i fundit“
Tabela 45	Plani financiar, veprimit dhe monitorimit - Objektiv 5 „Zhvillimi i kuadrit dhe kapaciteteve institucionale për MM“



## Fjala e Kryetarit të Komunës

*Për komunën e Hanit të Elezit, që nga fillimi i funksionimit të saj, menaxhimi i mbeturinave është konsideruar si një sfidë me të cilën kjo komunë duhet të përballëj dhe të gjejë një zgjidhje afatgjatë. Nevoja për investime në kushte e rrethana të kufizuara financiare, nevoja për ndërgjegjësimin e qytetarëve por edhe problemet në interpretimet ligjore kanë bërë që kjo sfidë të jetë aktuale edhe sot e kësaj dite.*

*Në bazë të Ligjit për Vetëqeverisjen Lokale në Kosovë, komunat janë kompetente për sigurimin dhe mirëmbajtjen e shërbimeve publike dhe shërbimeve komunale, përfshirë këtu furnizimin me ujë, kanalizimin, trajtimin e ujrave të zeza dhe menaxhimin e mbeturinave, mirëpo mospërputhja e Ligjit për Ndërmarrjet Publike dhe pronësia e ndërmarrjeve publike ka bërë që problematika e menaxhimit të mbeturinave të ngritet në një nivel më të lartë të shqyrtimit dhe analizës. Sipas Ligjit për Mbeturinat, komunat kanë të drejtë t'i përgatisin planet e veta lokale për menaxhimin e mbeturinave të ngurta dhe t'i bëjnë planet e duhura operative për grumbullimin e mbeturinave në mënyrë më efektive.*

*Sidoqoftë, angazhimi i komunës si institucion që të vihet në shërbim të qytetarëve asnjëherë nuk është vënë në pyetje, pa marrë parasysh sfidat dhe problemet qoftë financiare, funksionale apo ligjore. Në këtë drejtim përgatitja e një dokumenti për "menaxhimin e mbeturinave" vetëm sa e dëshmon seriozitetin dhe përkushtimin e komunës së Hanit të Elezit që këtij problemi t'i qaset me tërë kapacitetin e vet, dhe të jetë komuna e parë në Republikën e Kosovës që do ta ketë një dokument gjithëpërfshirës.*

*Harmonizimi i këtij dokumenti me legjislacionin kombëtar dhe Direktivat e BE-së na bënë të besojmë se kemi arritur të hartojmë një strategji afatgjatë të menaxhimit të mbeturinave.*

*Koncepti i detajuar për menaxhimin e mbeturinave në qytet dhe në vendbanimet rurale të Hanit të Elezit, themelimi i një rrjeti funksional për grumbullimin e mbeturinave, krijimi i një plani për menaxhimin e mbeturinave dhe mbështetja financiare e programeve për ngritjen e vetëdijes publike si dhe themelimi i një ndërmarrjeje publike që i parasheh ky dokument, do të jetë strategjia e komunës së Hanit të Elezit për ta menaxhuar këtë problematikë në mënyrë afatgjatë. Për të ardhur deri te ky dokument është dashur kohë, angazhim dhe përkushtim i grupit punues të komunës së Hanit të Elezit i cili në mënyrë të veçantë e ka shtjelluar këtë problematikë në përputhje me planet zhvillimore strategjike.*

*Në veçanti falënderojmë partnerët tanë nga Projekti GIZ-SMS, BE-së, dhe organizatave KIWER dhe CEDE që kanë ofrruar mbështetje në procesin e rishikimit të planit komunal duke punuar ngushtë me grupet punuese të komunës.*

**Kryetari i Komunës  
Mehmet Ballazhi**

# 1. Prezentimi i Planit Komunal për Menaxhimin e Mbeturinave

## 1.1. Qëllimi dhe fushëveprimi i planit

PKMM-ja paraqet dokumentin bazë me të cilin organizohet procesi i menaxhimit të mbeturinave në nivel të Komunës. Objektivi i këtij PKMM është që të analizon situatën aktuale të menaxhimit të mbeturinave në tërë territorin e komunës (organizimi, administrimi, rregulloret, financat, operimi dhe menaxhimi), të identifikoj çështjet dhe mangësitë, të vlerësoj pikat e forta dhe të dobëta, të propozoj rekomandime për përmirësime të gjendjes dhe përcaktoj vizionin, qëllimet dhe objektivat e reja (afatshkurtra, afatmesme), si dhe të hartoj një Plan Veprimi ku përcaktohen afatet kohore, kostot, autoritetet përgjegjëse si edhe indikatorët respektivë të suksesit për qëllime monitorimi.

Qëllimi i PKMM është ofrimi i kornizës strategjike për menaxhimin e qëndrueshëm të mbeturinave për periudhën pesëvjeqare për territorin e administruar nga komuna në pajtueshmëri me dispozitat ligjore dhe kornizën planifikuese strategjike. PKMM është i hartuar në mënyrën që merr për bazë parimet e menaxhimit të qëndrueshëm të mbeturinave si në vijim:

PKMM trajton vetëm mbeturinat e ngurta, dhe nuk përfshihen mbeturinat e veçanta të cilat nuk janë kompetencë e komunës. Por do të përfshij raportimin e këtyre mbeturinave të institucionet përgjegjës siç është MMPH.

PKMM ka si qëllim që të mundësojë dhe të sigurojë:

- Përputhshmëri me Strategjinë e Republikës së Kosovës për Menaxhimin e Mbeturinave (SRKMM) dhe objektivat e saj: duke kontribuar në zbatimin e politikave dhe arritjen e objektivave kombëtare të paracaktuara në fushën e menaxhimit të mbeturinave;
- Identifikimin e prioriteteve në sektorin e menaxhimit të qëndrueshëm të mbeturinave dhe përcaktimit të veprimeve për zgjidhjen e tyre, duke përfshirë të gjithë aktorët e mundshëm për përcaktimin e këtyre veprimeve dhe krijimin e strategjive për zbatimin e tyre në mënyrë efektive, të ndërthurura sipas një Plan Veprimi.
- Opsionet më të mira për menaxhimin e mbeturinave: për të mundësuar grumbullimin dhe trajtimin e mbeturinave në përputhje me objektivat kombëtare.
- Instrumente institucionale, organizative dhe rregullore: mundëson paraqitje të plotë të kuadrit institucional, organizativ dhe rregullator dhe rekomandon masat për përmirësimin e elementëve përbërës të tij, duke përfshirë ato që kontrollojnë mbeturinat në të gjithë sistemin e menaxhimit për të siguruar përputhshmërinë me standardet e menaxhimit të tyre.
- Nevojat financiare për investime: duke përshkruar dhe argumentuar nevojat financiare dhe nevojën për investime për zbatimin e skemave të grumbullimit dhe trajtimit të mbeturinave;
- Burime financiare për investime: duke krijuar një klimë të favorshme për sigurimin e fondeve qeveritare për mbeturina sikurse dhe fonde nga institucione ndërkombëtare.

PKMM do të shërbej si kornizë planifikuese dhe e veprimit për implementimin e sistemit të menaxhimit të mbeturinave, hartimin e buxheteve, përpilimin e planeve investuese, si dhe tërheqjen e asistencës së jashtme.

**Vizioni** - *Komuna e Hanit të Elezit duke u bazuar në synimin e përgjithshëm do të sigurojë që*

shërbimet për rreth menaxhimit të mbeturinave të përfshijnë mbulueshmërin e 100 % të territorit të Komunës.

**Misioni-** Komuna e Hanit të Elezit do të angazhohet maksimalisht për zgjerimin e Shërbimit të Mbledhjes së Mbeturinave dhe për ngritjen e cilësisë së shërbimit. Kurse në një afat sa më shkurtër, komuna e Hanit të Elezit planifikon që shërbimin e mbledhjes së mbeturinave të bëjë në formë më modern respektivisht përmes mbledhjes së diferencuar për të inkurajuar riciklimin reduktimin e mbeturinave, ndarja në burim dhe kompostimin.

#### Masat e Shërbimit të Grumbullimit të Mbeturinave:

- **Masa e Parë** - Ngritja e Cilësisë së Shërbimit në mënyrë të qëndrueshme dhe respektimi i standardit nga të gjithë ata të cilëve u ofrohet shërbimit.
- **Masa e dytë** - Rritja e Mbulueshmërisë me Shërbimin e Grumbullimit të Mbeturinave dhe përmirësimi i situatës financiare që lidhet me shërbimin e grumbullimit dhe largimit të mbeturinave.
- **Masa e Tretë** - Krijimi i strukturave organizative;
- **Masa e Katërtë** - Vlerësimi i gjendjes ekzistuese;
- **Masa e Pestë** - Planifikimi operacional i menaxhimit të qëndrueshëm të mbeturinave;
- **Masa e Gjashtë** - Planifikimi financiar për menaxhim të qëndrueshëm të mbeturinave;
- **Masa e Shtatë** - Konsultimet për zbatueshmërinë e planit me përfaqësuesit kryesorë të komunës.

## 1.2. Baza ligjore dhe institucionale për rishikimin e planit

### 1.2.1. Korniza ligjore për MM

Akti themelor për menaxhimin e mbeturinave në Kosovë është Ligji 2011-04 L 060 për Mbeturinën si dhe [LIGJI NR. 08/L-071 PËR NDRYSHIMIN DHE PLOTËSIMIN E LIGJIT NR.04/L-060 PËR MBETURINË](#) i cili rregullon aspektet specifike të menaxhimit të mbeturinave të ngurta dhe llojeve tjera të mbeturinave. Ligji në fjalë ndërmjet tjerash ofron parimet bazë mbi menaxhimin e mbeturinave përfshi klasifikimin e mbeturinave si dhe rolet e përgjegjësive të aktorëve kyq në menaxhimin e tyre, si aspektet e operimit, dhe licencimit të operatorëve.

Në mënyrë specifike **Ligji i Mbeturinave** përmes Nenit 15 i përcakton kompetencat e komunave sa i përket menaxhimit të mbeturinave. Komunitat sipas këtij Neni janë përgjegjëse për hartimin dhe zbatimin e Planeve Komunale të Menaxhimit të Mbeturinave, krijimin e sistemit të menaxhimit të mbeturinave, përzgjedhjes së operatorëve të licencuar si dhe përcaktimit të tarifave dhe mënyrën e arkëtimit të mjeteve. Ligji i mbeturinave është hartuar në masë të konsiderueshme me direktivat përkatës të KE që e rregullojnë lëminë e menaxhimit të mbeturinave komunale dhe rrjedhave tjera të mbeturinave.

Korniza Ligjore përmban edhe një numër të konsideruar të ligjeve tjera sektoriale të cilat në mënyrë indirekte rregullojnë menaxhimin e mbeturinave. Këto Ligje përfshijnë: **Ligji Nr. 03/L-025 për Mbrojtjen e Mjedisit**, **Ligji Nr. 03/L-040 për Vetëqeverisjen Lokale**, **Ligji Nr. 03/L-087 për Ndërmarrjet Publike**, **Ligji Nr. 04/L-174 për Planifikimin Hapësinor**, **Ligji Nr. 04/L-045 për Partneritet Publiko Privat**, etj.

Neni 17 i Ligjit Nr. 03/L-040 për Vetëqeverisjen Lokale, përcakton menaxhimin e mbeturinave si kompetencë të komunave përfshi edhe aspektet e menaxhimit operativ dhe financiar të shërbimit dhe buxhetimit .

Ligji Nr. 03/L-087 për Ndërmarrjet Publike ndërmjet tjerash rregullon aspektet relevante të pronësisë së ndërmarrjeve publike për menaxhimin e mbeturinave, udhëheqjen kooperative, transparencën financiare, dhe formimin e ndërmarrjeve komunale.

Baza ligjore për menaxhimin e mbeturinave në nivelin lokal të Komuna e Hanit të Elezit përfshinë:

- **Rregulloren për Menaxhimin e Mbeturinave në Komunën e Hanit të Elezit;**
- **Rregulloren Komunale për Mbrojtjen e Mjedisit;**

Dokumentat tjera planifikuese-ligjore në lëmin e menaxhimit të mbeturinave janë edhe:

- **Strategjia (2021-2030) dhe Plani i Veprimit (2021-2023) për Menaxhimin e Integruar të Mbeturinave në Kosovë-** dokument strategjik që synohet të arrij zhvillimin e integruar dhe të qëndrueshëm të menaxhimit të mbeturinave dhe të ndikoj në ruajtjen e shëndetit publik, zhvillimin social dhe ekonomik të vendit. Dokumenti synon të trajtojë të metat dhe kufizimet aktuale në sektorin e menaxhimit të mbeturinave, duke i përcaktuar dhe realizuar objektivat strategjike.

Dokumente strategjike në nivel lokal që rregullojnë dhe trajtonë aspektet e menaxhimit të mbeturinave:

- **Plani Zhvillimor Komunal i Komunës së Hanit të Elezit 2010-2025+ -** Është bazë për zhvillim të qëndrueshëm në komunën e Hanit të Elezit, dhe synon ruajtjen e mjedisit, shfrytëzimin e qëndrueshëm të resurseve për zhvillim ekonomik, për gjeneratat e ardhshme dhe balancimin e zhvillimeve hapësinore. Përmes këtij plani koordinohen kërkesat sociale dhe ekonomike për hapësirën me funksionet e saj kulturore dhe ekologjike.
- **Plani Lokal i Veprimit në Mjedis 2021-2026-**Dokument planifikues - strategjik, që adreson zgjidhjen e problemeve mjedisore në nivel lokal për periudhën 5 vjeçare. Në një kapitull të veçantë ky dokument trajton edhe aspektet e menaxhimit të mbeturinave.

### **1.3. Korniza institucionale për menaxhimin e mbeturinave**

Rolet dhe përgjegjësitë e akterëve kyq sa i përket menaxhimit të mbeturinave janë të sanksionuara me Ligjin mbi Mbeturina dhe aktet tjera relevante ligjore dhe nënligjore. Autoritet kryesore të menaxhimit të mbeturinave janë Ministria e Mjedisit, Planifikimi Hapësinor dhe Infrastrukturës dhe Komunitet e Kosovës.

Sipas Ligjit të Mbeturinave Ministria administron me mbeturinat e rrezikshme, mbeturinat toksike, mbeturinat likuide, industriale dhe të ngjashme. Komunitet nga ana tjetër menaxhojnë me mbeturinat komunale, mbeturinat inerte dhe nga demolimet, mbeturinat e vëllimshme dhe mbeturinat tjera jo të rrezikshme.

Neni 14 i Ligjit të Mbeturinave përcakton kompetencat e MMPH dhe këto kompetenca përfshijnë ndërmjet tjerash: (i). Hartimin e ligjeve, politikave strategjike për menaxhimin e mbeturinave; (ii) zbatimin e strategjisë dhe masterplanit; (iii) dhënjen e licencave për operatorët; (iv) dhe krijimin e bazës së shënimeve dhe sistemit informativ për menaxhimin e mbeturinave.

Neni 15 i Ligjit të Mbeturinave përcakton kompetencat e Komunave dhe këto kompetenca përfshijnë ndërmjet tjerash: (i) krijimin e sistemit për menaxhimin e mbeturinave; (ii) hartimin e planit lokal të veprimit për menaxhimin e mbeturinave; (iii) përzgjedhjen e personave të licencuar për menaxhimin e mbeturinave; dhe (iv) caktimin e tarifave të mbeturinave dhe mënyrën e inkasimit të mjeteve.

Autoritet tjera për menaxhimin e mbeturinave janë:

- **Ministria e Zhvillimit Ekonomik** - Menaxhimi i Ndërmarrjeve Publike në Nivel Qëndror përfshi Kompaninë për Menaxhimin e Deponive të Kosovës; caktimi i tarifave për deponimin e mbeturinave
- **Ministria e Shëndetësisë** - Menaxhimin e Mbeturinave dhe Produkteve Medicinale
- **Ministria e Punëve të Brendshme** - Bënë koordinimin në fushën e mbrojtjes dhe shpëtimit nga fatkeqësitë natyrore e të tjera dhe sipas nevojës cakton anëtarët pjesëmarrës në komisionin për vlerësimin e dëmeve eventuale nga mbeturinat.
- **Agjencioni i Veterinës dhe Ushqimit** - është përgjegjës për rregullimin e aspekteve të menaxhimit me mbeturinat me prejardhje shtazore;
- **Dogana e Republikës së Kosovës** - kryen kontrollin, evidentimin dhe mbikëqyrjen e importit, eksportit dhe kalimit transit të mbeturinave
- **Policia e Republikës së Kosovës** - bashkëpunon me agjencionet dhe organizatat e vendeve tjera për identifikimin, luftimin dhe parandalimin e veprimeve të ndaluara dhe keqpërdorimit të mbeturinave.

Rolet dhe përgjegjësitë e organeve komunale në menaxhimin e mbeturinave janë paraqitur si në vijim:

- **Drejtoria për Shërbimeve Publike (DSHPE)** - është përgjegjëse për menaxhimin e të gjitha punimeve në pronën publike dhe komunale, monitorimin e punëve të kompanive të angazhuara për mirëmbajtjen dhe pastrimin e rrugëve dhe hapësirave tjera publike. DSHPE është përgjegjëse për caktimin e tarifave të shërbimeve të grumbullimit të mbeturinave mbeturinave komunale dhe atyre nga ndërtimi dhe demolimi,
- **Drejtoria për Urbanizëm, Kadastër dhe Mbrojtje të Mjedisit (DUKMM)** është përgjegjëse për caktimin e një lokacioni për deponimin e mbeturinave inerte. DUKMM, është përgjegjëse edhe për mbikëqyrjen dhe zbatimin e ligjeve dhe dispozitave të rregulloreve komunale në lëmin e Inspektoratit të Mbrojtjes së Mjedisit,
- **Drejtoria për Buxhet dhe Financa** - është përgjegjës për propozimin e taksave, tarifave dhe ngarkesave tjera komunale si dhe inkasimin e tyre.
- **Kompania Publike Lokale për Mbeturina “NPL Pastrimi Sh.a”** - Komuna ka themeluar “NPL Pastrimi Sh.a” me 100% të aksioneve. NPL Pastrimi Sh.a ofron shërbim sipas statutit të saj duke ushtruar kompetenca ekzekutive.

#### 1.4. Kontesti Lokal

##### Pozita gjeografike dhe klima

Komuna e Hanit të Elezit shtrihet në pjesën më jugore të Republikës së Kosovës, në kufij me Republikën e Maqedonisë, rreth 72 km larg Prishtinës. Komuna ka një sipërfaqe prej 83 km<sup>2</sup> dhe përbën rreth 0.77% të territorit të Kosovës. Territori i Komunës ndodhet në mes të maleve të Sharrit në perëndimi dhe Karadakut (Rodope) në lindja në koordinatat gjeografike 42° 8' 60" Veri dhe 21° 17' 48" Lindje. Hani i Elezit ka pozitë të volitshme gjeografike pasi që në territorin e saj kalon rruga kryesore Prishtinë- Shkup. Në territorin e komunës së Hanit të Elezit kalon autostrada Prishtinë-Shkup. Mbrenda territorit të komunës shtrihen 2.32 km të autostradës. Në pjesën jugore të Hanit të Elezit gjendet pika kufitare që ndan territorin e Kosovës me Maqedoninë. Kjo është një pikë kyçe për rajonin dhe Kosovën, pasi që shumica e transportit të mallrave, kryhet nëpërmjet kësaj pike kufitare. Kjo pikë kufitare lidh Kosovën me shtetet tjera të Ballkanit dhe Evropës.



*Figura 1: Pozita gjeografike e komunës së Hanit të Elezit në Kosovë*

Klima e Hanit të Elezit është tipike kontinentale, me dimra të ashpëra dhe temperatura minimale që sillen nga -10 gradë Celsius deri në 5 gradë Celsius, dhe vera të nxehta me temperatura maksimale që arrijnë deri në 40 gradë Celsius. Muaji më i nxehtë është Korriku, ndërsa muaji me ftohtë është Janari. Në klimën e komunës ka një ndikim të fuqishëm nga lugina e Vardarit (klima e butë me ndikim të fortë gjatë dimrit që pasohet nga sasi të vogla të reshurave të borës) dhe Gryka e Kaçanikut (klimë tipike kontinentale me ndikim të fuqishëm gjatë verës).

Zona është e karakterizuar nga reshje të dobëta, me një mesatare 476ml/m<sup>2</sup>/vit. Reshjet janë të dobëta gjatë verës dhe janë të forta në dhjetor dhe janar. Lagështia mesatare është rreth 65% (minimuni 51% dhe maksimumi 87%). Drejtimi kryesor i erës është veri - jug. Aktualisht nuk ka ndonjë stacion lokal klimatik në territorin e Komunës.

Pjesa më e madhe e territorit të Komunës së Hanit të Elezit shtrihet në lartësi mbidetare 500-700 metra, ndërsa territorin i zonës urbane të Hanit të Elezit shtrihet në lartësi mbidetare 200-400.

### Resurset minerare dhe natyrore

**Resurset minerare-** Hani i Elezit është e pasur me burime natyrore, në veçanti me ato që përdoren për prodhimin e materialeve ndërtimore. Guri gëlqeror dhe argjila janë resurse natyrore minerare me rëndësi në komunë. Në tabelën 1 janë prezantuar të dhënat për rezervat minerare në territorin e komunës.

Lloji i resursit mineral	Lokacioni	Rezervat (ton)
Argjilë për çimento	Hani i Elezit	13.438.260
Argjilë për çimento	Peldenicë	25.985.030
Argjilë	Peldenicë	26.392.460
Guri gëlqeror	Seçishtë	Nuk ka dhëna
Guri gëlqeror	Rezhancë	Nuk ka dhëna
Gur dekorativ	Drenjak	Nuk ka dhëna
Krom	Rezhancë, Gorancë, Krivenik, Pustenik	Nuk ka dhëna
Hekur	Lac, Gorancë, Krivenik	Nuk ka dhëna

**Resurset ujore** - Lumi Lepenci që kalon nëpër territor të Komunës së Hanit të Elezit, përfaqëson rrjedhën më të rëndësishme ujore në këtë territor. Lumi është i tipit të hapur me një rrjedhje në drejtim të jug-lindjes, dhe formon pellgun e tij ujqor në këtë rajon, që përveç Hanit të Elezit, përfshinë edhe Kaçanikun, Shtërpçen dhe një pjesë të Ferizajit. Pellgu ka një sipërfaqe prej 800 km<sup>2</sup> dhe prurje mesatare prej 8 m<sup>3</sup> /sek.

Burimet tjera ujore me rëndësi përfaqësohen nga lumenjtë të vegjël dhe përrenj që rrjedhin në dy anët perëndimore dhe lindore të luginës së lumit Lepenc. Nga këto rrjedha veçohen lumenjtë e vegjël Ortica, Kriveniku, Kalanderi, Kotlina dhe Radovica, si dhe përrenjtë: përroi i Rezhancës, përroi i Najs dhe ai i Dimcës. Të gjitha këto rrjedha derdhen në lumin Lepenc. Ka edhe përrenj të vegjël në gjithë territorin e komunës që karakterizohen me rrjedha ujore periodike.

Është evidentuar edhe një burim të ujit mineral në vendin e ashtuquajtur Uji i Tharte, afër rrugës magjistrale Prishtinë-Hani i Elezit. Ka burime të ujit natyral në pothuajse të gjitha fshatrat e Hanit të Elezit. Ujërat nëntokësore janë vlerësuar në një thellësi të madhe dhe që nuk arrijnë standardet e zbatueshme të cilësisë për ujë të pijes.

**Pyjet** -Sipërfaqja e pyjeve (rreth 4.842 hektarë) i jep komunës një predispozitë të përshtatshme për turizëm dhe zhvillim të blegtorisë, derisa si krahasim ka vetëm rreth 1,971.33 2.915 hektarë të tokës bujqësore. Pyjet dhe tokat pyjore mbulojnë rreth 58% të territorit të përgjithshëm komunal nevojitet një politikë për mbrojtjen e pyjeve, për të zvogëluar trendin masiv të degradimit të pyjeve (prerjet e paligjshme të drurit). Pyjet më të pasura në Hanin e Elezit gjenden në të dy pjesët perëndimore dhe lindore të territorit, në Malet e Sharrit respektivisht Bjeshkët e Karadakut. Lugina e Lepencit shtrihet në mes të territorit, në drejtimin veri jug. Sa i përket strukturës së pyjeve, ekziston gjithashtu një ndarje e rëndësishme që është e karakterizuar nga masivet pyjore. Masivi pyjor i Karadakut të Shkupit është i vegjetuar me dru ahu në shumicën e sipërfaqes. Një përqindje të vogël përbën bungu, frashri dhe shkoza, etj. Nga ana tjetër, Malet e Sharrit janë të vegjetuar kryesisht me bung, shkozë, pishë, ah, frashër dhe lloje tjera. Ky lokalitet, gjithashtu, përmban edhe pyjet e ulëta me shkozë të zezë.

## Popullsia

Sipas regjistrimit të popullisë në vitin 2011, Hani i Elezit kishte 9403 banorë, ndërsa sipas vlerësimit të vitit 2021, komuna ka 10111 banorë, që shënon një rritje prej 7.5%. (tabela 2).

Regjistrimi ASK 2011		Vlerësimi ASK 2021	
Numri i populates	Numri i amvisërive	Numri i populates	Ngritje / zbritje %
9,403	1446	10,111	7.5 %

Sa i përket migrimit vërehet se ka migrim kryesisht ndërkombëtarë të popullisë, ndërsa migrimi kombëtarë është në shkallë më të vogël (tabela 3).

Gjithësej popullsia e vlerësuar 2020	Migrimi ndërkombëtar 2021			Migrimi Kombëtar 2021			Balanci i përgjithshëm i migrimit	Gjithësej popullsia dhe migrimi 2021
	Imigrimi	Emigrimi	Bilanci i migrimit ndërkombëtar	Imigrimi	Emigrimi	Bilanci i Migrimit Kombëtar		
10.090	7	62	-55	37	42	-5	-60	10.030

## Gjendja e mjedisit dhe e biodiversitetit

**Cilësia e ujit sipërfaqësorë-** Cilësia e ujërave sipërfaqësore përkatësisht cilësia e ujërave të lumenjëve në territorin e komunës së Hanit të Elezit, monitorohet në një pikë monitoruese, e cila ndodhet në lumin Lepenc.

Në këtë pikë monitoruese, monitorimi kryhet nga Instituti Hidrometeorologjik i Kosovës (IHMK), dhe monitorohen 10 parametra fizikë, 39 parametra kimik dhe 8 metale të rënda. Sipas vlerësimit të Agjencisë për Mbrojtjen e Mjedisit të Kosovës (AMMK), sa i përket parametrave fizik dhe kimik, bazuar në të dhënat e monitorimit vërehet një tendencë e vogël e rritjes së vlerave të parametrave.

Sa i përket monitorimit të metave të rënda, në pikën monitoruese në Han të Elezit në lumin Lepenc janë regjistruar tejkalime të vlerave të lejuara për metalin e hekurit dhe manganin, ndërsa që vlerat e metalet tjera ndodhen brenda vlerave të lejuara<sup>1</sup>. Në Planin Hapësinor të Kosovës, cilësia e ujit të lumit Lepenc është ranguar në kategorinë "IIa" nga "IV" kategoritë e cilësisë së ujërave sipërfaqësore.

Vlerësohet se cilësia e ujit në këtë lokalitet është e ndikuar nga disa faktorë sikurse janë shkarkimi i ujërave nga aktivitetet e ndryshme prodhuese, industriale dhe urbanizimi direkt në lumënjë pa ndonjë trajtim paraprak. Presionet në ujëra vijnë kryesisht si pasojë e rritjes së vëllimit të ujërave të shkarkuara pa trajtimin adekuat fizik, kimik e biologjik. E gjithë kjo ndikon në rritjen e vlerave të parametrave fizikë, kimik dhe mikrobiologjik në trupat ujorë. Presione të tjera nga reshjet janë shpëlarja e tokave bujqësore dhe sipërfaqeve të tjera ndotëse

<sup>1</sup> Raporti për gjendjen e ujërave 2015, AMMK.



me ç'rast vije deri te rritja e materieve të suspenduara, materive inorganike dhe atyre organike. Burim i ndotjes së së lumenjëve në komunën e Hanit të Elezit, janë mbeturinat që hidhen në këta lumenjë.

Shfrytëzimi i pakontrolluar i resurseve ujore dhe dëmtimi i shtretërve të lumenjëve, ende mbetet një nga format e degradimit të resurseve ujore në territorin e Komunës së Hanit të Elezit.

**Cilësia e ajrit**-Në komunën e Hanit të Elezit, ekziston stacion nacional për monitorimin e cilësisë së ajrit, që menaxhohet nga Instituti Hidrologjik i Kosovës. Sipas të dhënave nga ky stacion gjatë viteve 2018, 2019 dhe 2020, ka pasur tejkalime të koncentrimit (përqendrimit) mesatar vjetor të vlerave të lejuara për Grimicat e Pluhurit PM10 (63.3 µg/m<sup>3</sup> në vitin 2018)dhe për Dyoksidit të Azotit-NO<sub>2</sub> (60.5 µg/m<sup>3</sup> në vitin 2018 dhe 40.8 µg/m<sup>3</sup> në vitin 2019). Nuk ka pasur tejkalime te koncentrimit vjetor mesatar të vlerave të lejuara për parametrat e tjerë të monitoruar (tabela 4).

Parametri	Vlerat limite vjetore	Përqëndrimi mesatar vjetor		
		2018	2019	2020
PM10	50 µg/m <sup>3</sup>	63.3 µg/m <sup>3</sup>	25.2 µg/m <sup>3</sup>	25.6 µg/m <sup>3</sup>
PM2.5	25 µg/m <sup>3</sup>	20.1 µg/m <sup>3</sup>	16.2 µg/m <sup>3</sup>	17.6 µg/m <sup>3</sup>
NO <sub>2</sub>	40 µg/m <sup>3</sup>	60.5 µg/m <sup>3</sup>	40.8 µg/m <sup>3</sup>	18.0 µg/m <sup>3</sup>
SO <sub>2</sub>	Nuk aplikohet	19.5 µg/m <sup>3</sup>	7.8 µg/m <sup>3</sup>	5.5 µg/m <sup>3</sup>
O <sub>3</sub>	120 µg/m <sup>3</sup>	45.4 µg/m <sup>3</sup>	41.7 µg/m <sup>3</sup>	52.8 µg/m <sup>3</sup>
CO	10 µg/m <sup>3</sup>	2.5 mg/m <sup>3</sup>	0.7 mg/m <sup>3</sup>	0.2 mg/m <sup>3</sup>

Ndërsa sa i përket ditëve të tejkalimeve brenda një viti sipas parametrave të monitoruar gjatë viteve 2018, 2019 dhe 2020, për parametrin Grimicat e Pluhurit PM10, janë regjistruar 85 ditë me tejkalime të vlerave limite në vitin 2018 dhe 40 ditë me tejkalime në vitin 2019. Për parametrin Dioksidi i Azotit, ka pasur 137 ditë me tejkalime të vlerave limite në vitin 2018 dhe 128 ditë me tejkalime në vitin 2019.

Komuna e Hanit të Elezit, ka industri të zhvilluar që është burimi kryesor i ndotjes së ajrit. Burimet tjera të ndotjes së ajrit janë objektet e ekonomive familjare dhe objektet e shërbimeve që përdorin lëndë djegëse për ngrohje dhe transporti.

Burimet kryesore të ndotjes së ajrit janë emetimet nga djegjet e vogla (amvisëria, shërbimet dhe institucionet), Industria dhe trafiku. Emetimet e grimcave të pluhurit P10 dhe PM 2.5 dhe ato të CO vijnë kryesisht nga djegjet e vogla, shkarkimet në ajër SO<sub>2</sub> vijnë kryesisht nga industria, kurse ato të NO<sub>x</sub> nga industria dhe transporti (tabela 5).

	Djegjet e vogla	Trafiku	Industria	Bujqësia	Tjera	Gjithsej
Grimcat e pluhurit PM10	136	22	41	19	1.5	221
Grimcat e pluhurit PM2.5	133	10	31	6	0.15	180
Oksidet e Azotit (NO <sub>x</sub> )	12	82	774	12	0	879
Dyoksidi i Sulfurit (SO <sub>2</sub> )	5	0.04	92	0	0	97

<sup>2</sup> Supply of project management, air quality information management, behavior change and communication services, MFK/AMMK 2021.

Monoksidi i Karbonit (CO)	733	38	0	0.45	0	772
---------------------------	-----	----	---	------	---	-----

**Ndotja nga zhurma-** Hani i Elezit gjendet ngjitur rrugës kryesore Prishtinë-Shkup dhe hekurudhës Fushë Kosovës-Shkup, e cila kalon përmes qytetit. Gjithashtu edhe fabrika e çimentos me minierën e saj, prej ku lëndët e para eksploatohen për prodhim, gurorja afër vendbanimit në Kashan, (lagja e Paldenicës) dhe gurorja në Seçishtë janë ndotës me zhurmë.

**Ndotja e tokës-** Një ndër burimet kryesore të ndotjes së tokës janë edhe aktivitetet industriale që zhvillohen në territorin e Komunës së Hanit të Elezit. Si rezultat i këtyre aktiviteteve janë krijuar deponi të mbetjeve industriale që janë burim i ndotjes së tokave. Sipas Raportit të Hotspotëve Mjedisore të publikuar nga Agjencia për Mbrojtjen e Mjedisit të Kosovës, në Han të Elezit ekziston dy deponi me materie të azbestit. Këto deponi janë krijuar si rezultat i prodhimit të Fabrikës së Çimentos SharrCem dhe Fabrikës për prodhimin e Salonitit në Han të Elezit. Një sasi e konsiderueshme e mbetjeve të asbestit është deponuar në dy anët e lumit me një sipërfaqe prej 0.50 ha. Vetëm në pjesën e majtë të rrjedhës së lumit janë të deponuar mbetje azbesti që zënë një sipërfaqe rreth 0.18 ha. Ky lokacion gjendet prapa Fabrikës së Çimentos SharrCem dhe Fabrikës për prodhimin e Salonitit, pranë urës së lumit Lepenc.

Një lokacion tjetër i deponimit të mbetjeve të asbestit është edhe ai ndërmjet stadiumit të qyteti dhe lumit Lepenc dhe ka një sipërfaqe prej 0.42 ha. Pos mbetjeve të asbestit në këtë deponi janë të hedhura edhe mbeturina të ndërtimit dhe mbeturina komunale.

Mbetjet e asbestit në këto lokacione janë hedhur pas vitit 1999 dhe prezenca e tyre paraqet rrezik për mjedisin rrethues dhe në veçanti për ekosistemin e lumit Lepenc. Për përmirësimin e situatës dhe zvogëlimin e rrezikut nevojitet që të behet trajtimi i këtyre mbetjeve, ose deponimi i tyre në një vend të veçantë.<sup>3</sup>

**Zonat e mbrojtura të natyrës-** Përkundër vlerave natyrore që janë evidentuar në territorin e kësaj komunë në listën e kombëtare të zonave të mbrojtura të natyrës sipas Institutit të Mbrojtjes së Natyrës, nuk ekziston asnjë zonë e mbrojtur që shtrihet në territorin e komunës së Hanit të Elezit.

Sipas të dhënave nga regjistri i zonave të mbrojtura të natyrës në Komunën e Hanit të Elezit nuk është evidentuar asnjë zonë e mbrojtur nga asnjë kategori e këtyre zonave përfshirë parqet nacionale, parqet natyrore, rezervatet natyrore apo monumentet e natyrës.

**Flora** - Fitocenozat e këtij rajoni paraqesin ekosisteme shumë të rëndësishme bimore dhe përfaqësohen me tërësi të bashkësive bimore dhe kushteve të ambientit që i rethojnë. Begatia më e madhe e llojlojshmërisë biologjike është e shprehur në pjesën e malet e Sharrit dhe Karadakut që shtrihen në territorin e Komunës së Hanit të Elezit, të cilat kanë pasur ndikim në përhapjen e botës bimore në afërsi të tyre. Gjithashtu edhe përgjatë lumit Lepenc ky ndikim është mjaftë i madh dhe kemi një florë mjaft të zhvilluar. Në këtë lokalitet përfshihen pyjet e ulëta dhe shkurret e shknozës së zezë (Carpinetum orientalist). Llojet më të rëndësishme të këtyre pyjeve janë: Bungëkeqja (Quercus petraea) dhe shkoza e bardhë (Carpinus Beullus).

<sup>3</sup>Raporti i hotspotëve mjedisore, AMMK 2013

Sa i përket ekosistemeve të rëndësishme të bimëve endemikë, në territorin e Komunës së Hanit të Elezit, përkatësisht në fshatin Gorancë është identifikuar prezenca e llojit endemikë të florës vaskulare të Kosovës *Convolvulus Cochlearis*. *Convolvulus cochlearis* Griseb. 1844 (Dredhja e Kosovës), është një lloj i rrallë që rritet kryesisht në vende me bar dhe gurishtore të zones kodrinore me natyrë serpentine. Në fshatin Gorancë të komunës së Hanit të Elezit, është identifikuar prania e këtij lloji. Instituti i Kosovës për Mbrojtjen e Natyrës, ka rekomanduar mbrojtjen me ligj të këtij lokaliteti dhe shpalljen si zonë e mbrojtur e natyrës. Komuna e Hanit të Elezit duhet të marrë për bazë këto rekomandime dhe të iniciojë procedurën e marrjes në mbrojtje të kësaj zone në bashkëpunim me Institutin e Kosovës për Mbrojtjen e Natyrës<sup>4</sup>.

**Fauna** - Sa i përketë faunës nuk ka të dhena për prezencën e ndonjë lloji të rrallë të faunës në këto lokalitete. Në hapësirat e thella gjeografike që shtrihen në malet e Karadakut dhe të Sharrit ku është relievi shumë i thyer ekzistojnë kushtet shumë të volitshme për shumicën e llojeve të faunës së egër karaktersirike për Kosovën si lepuri, derri, dhelpra, ujku, ariu, vjedulla, urithi, iriqi etj. Sa i përketë zvarranikëve bota shtazore e këtij lokaliteti është e përfaqësuar nga disa lloje të hardhucave dhe të gjarpërinjëve, ndërsa nga ujëtokësorët disa llojeve të bretkocave dhe picërraku.

Ndërsa nga llojet e shpezëve vërehen disa lloje përfshirë pëllumbin e egër, qukapikun, turtullin, skifterin, etj. Ka të dhena që flasin edhe për praninë e disa llojeve të peshqëve në rrjedhat e lumit Lepenc dhe disa lloje të makrozobentosit dhe insekteve të ujit. Numri jo i madh i llojeve të llojeve të faunës në lokalitetet përreth zonës urbane ndërlidhet me veprimtarinë e njeriut, aktivitetet industriale si dhe afërsia e magjistrales Prishtinë -Shkup e cila karakterizohet me lëvizje mjaftë të madhe të komunikacionit.

**Degradimi i pyjeve** është i dukshëm edhe nga djegia e shkaktuar nga zjarret. Pyllëzimi i pishave në sipërfaqe prej 17 hektarësh në Krivenik (kryer nga Komuna dhe Agjensioni i Pyjeve) është një shembull i mire. Janë planifikuar pyllëzime me lloje të drunjëve të qëndrueshëm edhe për sipërfaqe tjera të zhveshura për 5 vitet e ardhshme. Në kuadër të përkujdesjes për pyjet në sektorin e pylltarisë në komunë, vazhdimisht kryehen pastrime dhe rrallime para tregtare. Sipërfaqet e pyjeve të pastruar dhe rralluar janë rreth 300 ha.

### Të dhënat mbi ekonominë lokale

Komuna e Hanit të Elezit mundë të konsiderohet si një komunë me një zhvillim solid ekonomik. Në mënyrë të veçantë është e zhvilluar sektori i industrisë. Bartëse kryesore të sektorit të industrisë të kësaj komunë janë: Fabrika e Çimentos SharrCem , Kosovaplast, Guri I Bekuar, Preni Sh.P.k. Këto kompani së bashku me kompanit tjera përfaqësojnë burimet kryesore të vendeve të punës dhe gjenerimit të të ardhurave për banorët e komunës (tabela 6).

Tabela 6: Bizneset kryesore në komunën e Hanit të Elezit	
Emri i kompanisë	Veprimtaria

<sup>4</sup>Disa bimë endemikë të florës së Kosovës, IKMN

SharrCem	Prodhimi i Çimentos
EPS Kosovaplast-B	Prodhimi i stiroporit
Terminali Doganorë	Doganimi
Preni shpk	Gurëthyes
Guri i Bekuar	Gurëthyes

Sipas të dhënave nga Drejtorisë e Zhvillimit Ekonomik, e cila mes tjerash bënë faturimin dhe inkasimin e taksës vjetore për subjekte afariste dhe mban evidencën për këto subjekte, Komuna e Hanit të Elezit, ka 236 biznese, nga të cilat 46 janë biznese të reja të regjistruara në vitin 2020. Rreth 50% nga 46 prej tyre bizneseve janë pronare femrat.

Sa i përket strukturës së bizneseve që operojnë në territorin e Komunës, dominojnë aot që veprimtarinë e tyre e kanë tregtinë 70 biznese, transportin 62 biznese, biznese shërbyese janë 58 dhe shpedicionin 50 sosh. Veprimtari tjere biznesore në territorin e Komunës janë edhe ato të autotaksive 23 biznese, hoteleri (hotele, restaurante) me 24 sosh, zejtari 23 biznese dhe ato ndërtimore me 22 (tabela 7 ).

Lloji i biznesit	Nr. i bizneseve
Tregti	40
Hoteleri (akomodim dhe ushqim)	22
Prodhim	4
Transport	25
Ndërtimtari	20
Shërbime	40
Shpedicion	28
Zanate (Zejtari)	15
Autotaksi	30
Bujqësore	12
<b>Gjithsejtë</b>	<b>236</b>

Një sektor tjetër i rëndësishëm në territorin e Komunës së Hanit të Elezit është edhe sektori minerar. Hani i Elezit është e pasur me burime natyrore, në veçanti me ato që përdoren për prodhimin e materialeve ndërtimore. Rezerva të gurit gëlqeror dhe argjilës janë evidetuar në disa lokalitete të komunës. Aktivitete për hulumtimin e resurseve minerale përkatësisht të gurit të fortë ndërtimorë dhe ato për shfrytëzimin e tij janë të koncentruara në lokacionin Seçishtë (tabela 8).

Lokacioni	Pershkrimi i veprimtarisë	Qëllimi i veprimtarisë	Bartësi i veprimtarisë
Seçisht	Guri i fortë, ndërtimor. Mat., >40 m <sup>3</sup> /d	Hulumtim	SharrCem sh.p.k.
Pustenik	Guri i fortë, ndërtimor. Mat., >40 m <sup>3</sup> /d	Hulumtim	GEO-BM CONSULTING SH.P.K.
Seçisht	Guri i fortë, ndërtimor. Mat., >40 m <sup>3</sup> /d	Hulumtim	Esha Materials L.L.C
Seçisht	Guri i fortë, ndërtimor. Mat., >40 m <sup>3</sup> /d	Shfrytëzim	Guri i Bekuar SH.P.K
Seçisht	Guri i fortë, ndërtimor. Mat., >40 m <sup>3</sup> /d	Shfrytëzim	SharrCem sh.p.k.

<sup>5</sup>Degradimi mjedisit, Organizata Çohu (<http://opendata.cohu.org>)

## Bujqësia

Bujqësia luan një rol të rëndësishëm në zhvillimin lokal dhe mvaret shumë nga kushtet specifike të lokalitetit sikurse janë cilësia e tokës, përbërja e terrenit, klima dhe mënyra e prodhimit bujqësor. Sipas të dhënave nga Drejtoria për Bujqësi, Pylltari dhe Zhvillim Rural të Komunës së Hanit të Elezit, komuna ka 1.971 ha tokës bujqësore, 230 ha livadhe dhe 1.693 ha kullota. Sa i përket kulturave bujqësore që kultivohen në komunën e Hanit të Elezit dominojnë drithërat: gruri dhe misri. Kultivimi i këtyre kulturave bujqësore është më i zhvilluar në fushat e Seçishtes dhe Krivenikut, por në sasi të vogla edhe në Paldenicë, Laç dhe Drenjak. Nga kulturat tjera që kultivohen në këtë komunë janë edhe fasulja, patatja dhe kulturat foragjere. Ka pasur raste dhe shembuj të zhvillimit të bizneseve të vogla të mbjelljes së farërave për fidane, dhe të të kultivimit të dredhëzave, kryesisht në fshatin Seçishtë.

Tabela 9: Sipërfaqet e kulturave bujqësore sipas llojeve<sup>6</sup>

Llojet e kulturave bujqësore	Sipërfaqja ha	%
Gruri	138	59
Misri	20	8
Drithëra tjera (elb, thekër, tërshërë)	12	4
Fasule	11	4
Patate	10	4
Kultura foragjere dhe rrënjore	35	15
Perime	7.5	3
Kultura tjera bujqësore	2	1
<b>Gjithsej toka të punueshme</b>	<b>235.5</b>	<b>100</b>

Sipas të dhënave nga Agjencia e Statistikave të Kosovës vetëm 6.3 hektarë të tokave bujqësore janë të përfshira në sistemet e ujitjes. Klima e butë krijon kushte për kultivimin e një serie të prodhimeve bujqësore, në veçanti të pemëve dhe vreshtave posaçërisht në Pustenik dhe Dimcë. Sipërfaqet e mbjellura me pemë janë rreth 4 ha, të përfaqësuara kryesisht me sipërfaqe të mbjella me mollë (3.4 ha), e më pak me dardhë (0.22 ha) e kumbull (0.15), dhe një sipërfaqe edhe më e vogël më me ftua, arrë dhe pjeshkë<sup>7</sup>. Sa i përket fondit blegtoral sipas të dhënave nga Agjencia e Statistikave në Komunën e Hanit të Elezit ka kryesisht gjedhe (lopë) 1374 krerë, dele 896 krerë dhe dhi 157 krerë. Janë po ashtu edhe rreth 4377 copë pula dhe 725 koshere bletësh.

## Turizmi lokal

Turizmit lokal në komunën e Hanit të Elezit ka filluar të zhvillovet në disa zona ku ka kushte më të mira për zhvillimin e turizmit malor, sikurse janë zonat Gorancë, Krivenik, Rezhancë, Paldenicë, Vortomicë dhe Neqavcë. Mungesa e investimeve infrastrukturore ka ndikuar në mos shfrytëzimin e këtyre resurseve dhe të tjerave në zhvillimin e turizmit lokal. Koncepti i zhvillimit hapësinor të komunës së Hanit të Elezit si zonë e tërësishme territoriale është i ndarë në tri zona karakteristike: Zona e Bjeshkëve të Sharrit, Bjeshkët e Karadakut dhe Lugina e

<sup>6</sup>Regjistrimi i Bujqësisë, ASK 2015

<sup>7</sup>Regjistrimi i Bujqësisë, ASK 2015

Lepencit. Zona e Bjeshkëve të Sharrit dhe Bjeshkët e Karadakut, kanë potencial për zhvillimin e turizmit, ndërsa zona e Luginës së Lepencit është zonë me potencial për zhvillimin e industrisë dhe aktiviteteve komerciale.

**Zona e Bjeshkëve të Sharrit** - Vendbanimet në Bjeshkët e Sharrit janë: Pusteniku, Rezhanca, Kriveniku dhe Goranca. Peizazhi në zonën malore - flora dhe fauna janë të përshtatshme për kullosa në rajonin e Krivenikut, Rezhancës, Pustenicut dhe Gorancës. Toka bujqësore në këtë zonë e cila shtrihet në rajonin e fshatrave Krivenik, Rezhancë dhe Gorancë, kodrinat dhe rrafshnaltat si një zonë tërësisht rurale janë të mira për blegtori (bagëti). Pusteniku po ashtu ka peizazh dhe trashëgimi kulturore të mirë me mundësi për promovimin e turizmit rural.

**Zona e Bjeshkëve të Karadakut**- Vendbanimet në Bjeshkët e Karadakut janë: Neçafci, Vërtomica, Drenjaku, Paldenica dhe një pjesë e zonës kadastrale të Dimcës. Në këtë zonë, Neçafci dhe Vërtomica për momentin nuk janë të banuara, megjithatë, janë të regjistruara si vendbanime. Drenjaku është shumë i shpopulluar. Për shkak të mungesës së infrastrukturës adekuate këto zona janë kryesisht të shpopulluara. Duhet të përmirësohet infrastruktura adekuate në këto vendbanime për të promovuar zhvillimin në këto zona. Zona duhet të zhvillohet si zonë potenciale për zhvillimin e bujqësisë, blegtorisë dhe turizmit malor.

**Zona e Luginës së Lepencit** - Vendbanimet përgjatë lumit Lepenc: Hani i Elezit, Seqishta, një pjesë e Paldenicës, Dimca dhe zona kadastrale e Pustenicut. Në këtë zonë do të ketë përqendrim të plotë të kapaciteteve industriale dhe aktiviteteve komerciale të banorëve.

### Arsimi

Në Komunën e Hanit të Elezit janë këto institucione arsimore: një cerdhe, tri shkolla fillore të mesme të ulëta dhe një shkollë e mesme e lartë. Të gjitha këto institucion arsimore kanë kushte të mira për procesin edukativo-arsimor që ju mundësojnë për një punë të suksesshme për ngritjen e cilësisë në arsim dhe për zbatimin e kurikulave të reja si në trajnimin e mësimdhënësve dhe në paisjen e kabineteve shkollore për punë praktike me nxënës për secilën grupë moshë. Në tabelën 10 janë prezantuar të dhënat për numrin e nxënësve sipas shkollave.

Emri i shkollës	Numri i nxënësve sipas klasëve				Gjithsej nxënës sipas shkollave
	Parafillor	I-V	VI-IX	X-XII	
SH.F.M.U."ILAZ THAÇI"	99	581	452	-	1132
SH.F.M.U."KËSHITJELLA E DITURISË"	19	91	81	-	191
SH.F.M.U."VELI BALLAZHI"	14	81	43	-	138
SH.M.L."DARDANIA"	-	-	-	-	318
<b>Gjithsej nxënës sipas klasëve</b>	<b>132</b>	<b>753</b>	<b>576</b>	<b>318</b>	<b>1779</b>

Në tabelën 11 janë prezantuar të dhënat për menaxhimin e mbeturinave në kuadër të institucioneve arsimore të Komunës së Hanit të Elezit.

Emiri i shkollës	Kontenjer	Sasia/kg	Çmimi	Zbrajje/vit	€/vit
Sh.F Këshitjella e Diturisë	1100 L	26400	13	24	312
SH.M.L "Dradania"	1100L	78100	13	71	923
SH.F.M.U "Ilaz Thaçi"	1100L	171600	13	156	2,028

Sh.F. Veli Ballazhi	1100L	13200	13	12	156
---------------------	-------	-------	----	----	-----

### Shëndetësia

Qendra Kryesore e Mjekësisë Familjare e Hanit të Elezit aktualisht ka 31 të punësuar (tabela 12) dhe ofron shërbimet e përgjithshme mjekësore, shërbimet e vaksinimit, shërbimet e laboratorike dhe shërbimet emergjente. Ndërtesa e QKMF-së ka sipërfaqe prej 920 m<sup>2</sup>. Objekti nuk ka hapësirë të mjaftueshme për shërbimet që ofrohen pasi që objekti si i tillë është planifikuar vetëm shërbime të Ambulancës Familjare.

Duke u bazuar në nevojat e qytetarëve, është ndërtuar një hapësirë shtesë me 221 m<sup>2</sup>, e cila shërben për nevoja emergjente. Objekti ekzistues nuk i plotëson kërkesat andaj komuna ka synim ndërtimin e një objekti të ri. Qendra ka dhjetë dhoma: një recepcion/njësi për menaxhim, dy ordinanca, një farmacist, një njësi të kujdesit emergjent, një dhomë për infuzion me gjashtë krevate, një njësi për vaksinim, një njësi për kujdesin e lëndimeve dhe një kuzhinë të vogël për stafin. Objekti i QKMF-së, ka aneksin që përbëhet nga shtatë dhoma, laboratorin, repartin emergjent me 3 shtretër së bashku me pajisjet për reanimacion, dhoma e mjekut dhe një dhomë për qëndrim të stafit. Rreth 100 pacientë vizitojnë qendrën brenda 24 orëve. Gjatë viti 2021 në QKMF janë kryer gjithsej 30.017 shërbime shëndetësore ndaj pacientit.

Pozita	Numri i personelit
Drejtor	1
Doktor i Mjekësisë	5
KryeInfermier/e	1
Farmacist	1
Teknik i RTG	1
Infermier/shofer	4
Infermier /Teknik	12
Teknik Laboratori	1
Teknik/vaksinues	2
Shofer	1
Mirëmbajtës/punëtor teknik	2
<b>Gjithsej staf në QKMF</b>	<b>31</b>

E vetmja ambulancë në dispozicion ajo në fshatin Gorancë, është duke punuar për momentin vetëm dy ditë në javë, dhe komuna është duke shikuar mundësinë që ta vë objektin në dispozicion të përditshëm. Qendra shërben si objekt i kujdesit primar shëndetësor. Kujdesi shëndetësor dytësor ofrohet në spitalin rajonal të komunës së Ferizajt. Të dhënat për menaxhimin e mbeturinave në QKMF "Menduh Kaloshi" për vitin 2021, janë prezantuar në tabelën 13.

QKMF "Menduh Kaloshi"	Kontenjer	Sasia /kg	Çmimi	Zbrazeje/Vit	€/Vit
	1100 L	67100	13	61	793

## Administrata publike

Komuna e Hanit të Elezit është themeluar si Pilot Njësi Komunale (PNJK) në shtator të vitit 2005 si pjesë e procesit të decentralizimit, në bazë të Udhëzimit Administrativ të UNMIK-ut nr. 2005/11 për krijimin e Pilot Njësi Komonale, e cila u nënshkrua më 22 korrik, 2005. Ministria e Administrimit të Pushtetit Lokal (MAPL) kishte rekomanduar përcaktimin e strukturës territoriale për Pilot Njësitë Komonale në bazë të vendimeve ekzekutive të UNMIK-ut (2005/17 dhe 2005/21) për përcaktimin e territorit të secilës PNJK, të nënshkruara më 12 gusht 2005.

Aktualisht komuna e Hanit të Elezit ka legjislativin e komunës i cili përbëhet nga 15 anëtarë, ekzekutivin e komunës duke përfshirë kryetarin e komunës, nënkryetarin, 8 drejtorit dhe gjithsej 54 nënpunës administrativ (figura 2).



Figura 2: Organogrami i Komunës së Hanit të Elezit

Të dhënat për menaxhimin e mbeturinave në objektet e administratës së komunës së Hanit të Elezit për vitin 2021 janë prezantuar në tabelën 14.

Objektet e Administratës Komonale të Hanit të Elezit	Kontenjer	Sasia /kg	Çmimi	Zbrazje/VIT	€/Vit
	1100L	343200	13	312	4056
	1100L	24960	13	208	1040

## Dokumentet relevante komunale

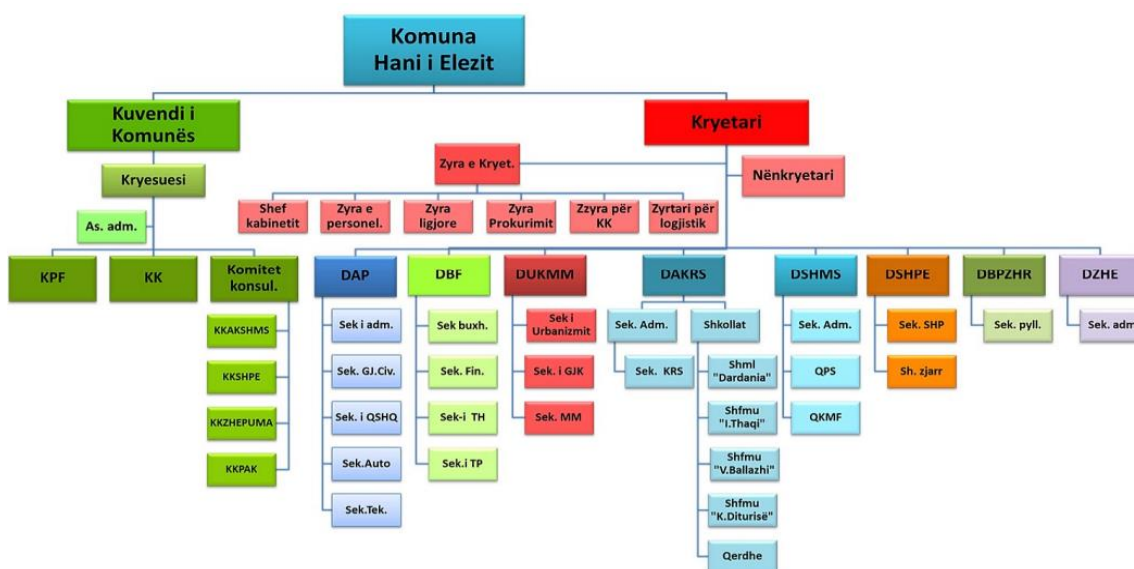
**Plani Zhvillimor Komunal i Komunës së Hanit të Elezit 2010-2025+** - Është bazë për zhvillim të qëndrueshëm në komunën e Hanit të Elezit, dhe synon ruajtjen e mjedisit, shfrytëzimin e qëndrueshëm të resurseve për zhvillim ekonomik, për generatat e ardhshme dhe balancimin e zhvillimeve hapësinore. Përmes këtij plani koordinohen kërkesat sociale dhe ekonomike për hapësirën me funksionet e saj kulturore dhe ekologjike. Në kuadër të këtij dokumenti tek pjesa e Planit të Veprimit dhe dispozitave për zbatim janë planifikuar edhe masat për trajtimin e mbeturinave.

## Komuna Hani i Elezit



**Plani Lokal i Veprimit në Mjedis 2021-2026-Dokument planifikues - strategjik**, që adreson zgjidhjen e problemeve mjedisore në nivel lokal për periudhën 5 vjecare. Në një kapitull të vecantë ky dokument trajton edhe aspektet e menaxhimit të mbeturinave. Në kuadër të këtij kapitulli janë përcaktuar objektiva dhe aktivitete specifike për përmirësimin e menaxhimit të mbeturinave komunale.

**Harta Zonale e Komunës së Hanit të Elezit-** Komuna është në proces të përgaditjes së Hartës Zonale për territorin e komunës bazuar në konceptet zhvillimore të prezantuara në Planin Zhvillimor të Komunës së Hanit të Elezit 2010-2025+. Harta Zonale është dokument i cili përcaktonë perspektivën e zhvillimit të ardhshëm të komunës. Komuna e Hanit të Elezit përmes këtij dokumenti do të rregullojë aspektet e planifikimit hapësinorë dhe ndarjen e zonave urbane dhe rurale të tërë komunës sipas standardeve të përcaktuara në ligjin për Planifikimin Hapësinorë.

**Vlerësimi i Rreziqeve nga Fatkeqësitë Natyrore dhe Fatkeqësitë tjera për Komunën e Hanit të Elezit** - Një dokument strategjik lokal i hartuar në vitin 2017 sipas kërkesave të Ligjit për Mbrojtjen nga Fatkeqësitë Natyrore dhe Fatkeqësitë Tjera Nr. 04/-L-027 dhe Rregulloren Nr.28/2012 për Metodologjinë e Hartimit të Vlerësimit të Rrezikshmërisë. Ky dokument shërben si udhëzues për identifikimin e shkallës së rrezikshmërisë nga faktorët potencial, planifikimin e masave parandaluese për pengimin dhe zvogëlimin e dëmeve në raste të fatkeqësive natyrore eventuale, sigurimin e kushteve për institucionet komunale dhe atyre të cilat veprojnë në territorin e komunës për veprimtari ekonomike, për kalimin nga gjendja normale e jetës dhe punës në një situatë emergjente. Në këtë dokument në kuadër të masave preventive për vërshime janë paraparë edhe masat parandaluese për hedhjen e mbeturinave pranë brigjeve të lumenjvë, ndërsa në kuadër të masave preventive për zjarre fushore janë paraparë edhe masat parandaluese për hedhjen e mbeturinave në zonat malore dhe fushore.

### 1.5. Të dhënat për mbeturina në komunë

#### Gjenerimi dhe kompozicioni i mbeturinave

Bazuar në matjet e kompozicionit të mbeturinave që është bazuar në % e kategorisë së mbeturinave në pjesëmarrjen e përgjithshme të totalit të mbeturinave, në Komunën e Hanit të Elezit, 13.60% e përbëjnë mbeturinat e letrës dhe kartonit, 4.9% mbeturinat e qelqit, 42% mbeturinat e biodegradueshme, 1.2 mbeturina nga tekstili dhe veshjet, 10.6 mbeturinat e plastikës, 1.3 mbeturina nga metali, 14.9% janë mbeturina mikse, dhe 11.5% mbeturina komunale të kategorive tjera (tabela 15).

**Tabela 15: Bilanci i mbeturinave komunale 2020**

Kategoria	Mënyra e përcaktimit të sasisë	Mbeturinat e grumbulluara			Mbeturinat e dorëzuara		
		Nga operatorët e grumbullimit	Nga ricikluesit	Nga deponitë ilegale	Mbeturinat e ricikluara	Mbeturinat e tregtuara	Mbeturinat e deponuara
Letër dhe karton	13.6 %	NPL."Pastrimi" Sh.a	N/A	N/A	N/A	N/A	252,688.00
Qelq	4.9 %	NPL."Pastrimi" Sh.a	N/A	N/A	N/A	N/A	91,042.00
Mbeturina biodegraduese nga kuzhinat dhe	42 %	NPL."Pastrimi" Sh.a	N/A	N/A	N/A	N/A	780,360.00

mensat							
Tekstil dhe veshje	<b>1.2 %</b>	NPL."Pastrimi" Sh.a	N/A	N/A	N/A	N/A	22,296.00
Pllastika	<b>10.6 %</b>	NPL."Pastrimi" Sh.a	N/A	N/A	N/A	N/A	196,948.00
Metal	<b>1.3 %</b>	NPL."Pastrimi" Sh.a	N/A	N/A	N/A	N/A	24,154.00
Mbeturina mikse komunale	<b>14.9 %</b>	NPL."Pastrimi" Sh.a	N/A	N/A	N/A	N/A	276,842.00
Mbeturinat tjera komunale <sup>8</sup>	<b>11.5 %</b>	NPL."Pastrimi" Sh.a	N/A	N/A	N/A	N/A	213,670.00
<b>Total:</b>	<b>100%</b>	NPL."Pastrimi" Sh.a					<b>1,858,000 kg</b>

## 1.6. Shërbimi i grumbullimit dhe transportit të mbeturinave

### Operatorët e shërbimit të grumbullimit dhe transportit

Në tabelën 16 janë prezantuar të dhënat për operatorin NPL "Pastrimi" Sh.A. i cili sipas ligjit të mbeturinave është kontraktuar nga komuna për kryerjen e shërbimit të grumbullimit dhe transportimit të mbeturinave. Në territorin e komunës nuk ka operatorë të tjerë që operojnë në sektorin e mbeturinave.

Tabela 16: Operatorët e mbeturinave nën përgjegjësi komunale					
	Emri i operatorit (biznesit)	Forma e pronësisë	Kategoria e menaxhuar e mbeturinave	Mbulimi me shërbim %	Statusi i kontraktimit(po /jo)
Operatori 1	N.P.L. "Pastrimi" sh.a.	Ndërmarrje publike komunale për mbeturina	Kodi 200000	100 %	N/A

Në figurën 3 është prezantuar struktura organizative në kompanin Publike Lokale të Mbeturinave "NPL Pastrimi" sh.a si operator publik cili është përgjegjës për grumbullimin dhe transportimin e mbeturinave komunale në komunën e Hanit të Elezit.

<sup>8</sup>Mbeturinat bio-degraduese nga parqet, mbeturinat nga tregjet, etj



Figura 3 Struktura organizative në kompanin Publike Lokale të Mbeturinave NPL "Pastrimi" sh.a.<sup>9</sup>

### Mbulimi me shërbim

Sipas të dhënave nga Raporti për menaxhimin e mbeturinave komunale 2021, mbulueshmëria me shërbimin për grumbullimin e mbeturinave për ekonomi familjare në vitin 2021 ishte 95.6%, që shënon një progres prej 5%, me vitin paraprak. Shërbimi për grumbullimin e mbeturinave ofrohen 100% për institucione dhe 98.9% për biznese (Tabela 17).

Tabela 17: Mbulimi me shërbim në territorin e komunës <sup>10</sup>						
Emri i operatorit	Numri i EF	Numri i EF të shërbyera	Numri i bizneseve aktive	Numri i bizneseve të shërbyera	Numri i institucioneve	Numri i institucioneve të shërbyera
N.P.L. "Pastrimi"	1452	1388	87	86	10	10

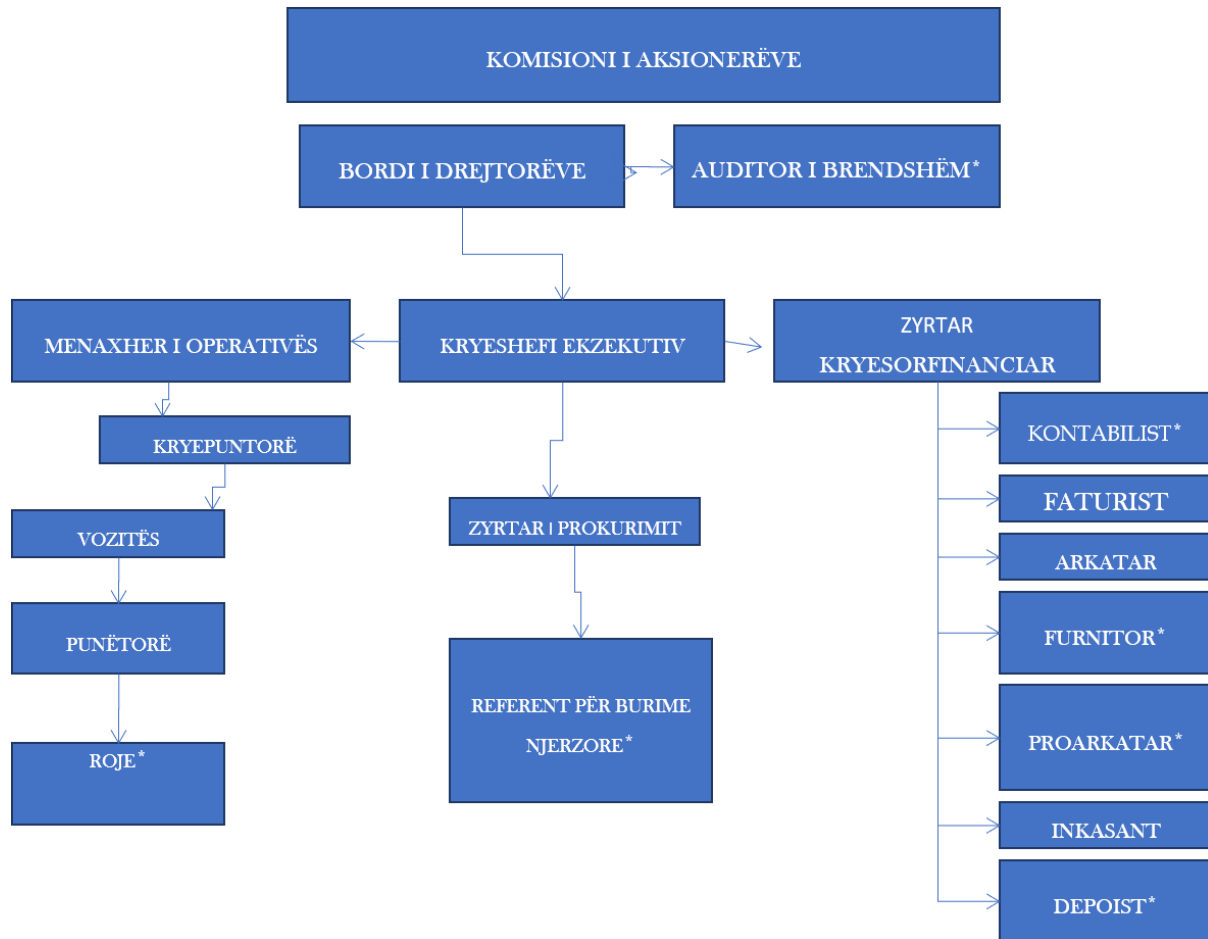
<sup>9</sup> Pozitat e markuara me (\*) janë pozita të paplotesuara.

<sup>10</sup>Raporti për menaxhimin e mbeturinave komunale 2021, AMMK 2022

Tabela 18 prezanton, mbulumin me shërbimin e grumbullimit të mbeturinave sipas vendbanimeve. Në komunën e Hanit të Elezit, ende nuk ofrohet shërbimi për ndarjen e mbeturinave në burim.

Tabela 18: Mbulimi i ofrimit të shërbimit për EF sipas vendbanimit							
Nr.	Vendbanimi	Numri i EF 2021	Numri EF të shërbyera	Mbulimi me shërbim %	Numri EF me ndarje në burim	EF me ndarje në burim %	Lloji i ndarjes së mbeturinave
1.	Hani I Elezit	565	565	100	N/A	N/A	N/A
2.	Gorancë	141	141	100	N/A	N/A	N/A
3.	Paldenicë	177	177	100	N/A	N/A	N/A
4.	Krivenik	52	52	100	N/A	N/A	N/A
5.	Seqishtë	349	349	100	N/A	N/A	N/A
6.	Pustenik	88	73	83.9	N/A	N/A	N/A
7.	Dimcë	49	49	100	N/A	N/A	N/A
8.	Rezhancë	79	41	52	N/A	N/A	N/A
9.	Neqavc	16	0	0	N/A	N/A	N/A
10.	Vërtomicë	0	0	0	N/A	N/A	N/A
11.	Dërmjak	19	19	100	N/A	N/A	N/A

#### Tipologjia e ofrimit të shërbimit

Në figurën 4, është prezantuar harta dhe orari e ofrimit të shërbimit të grumbullimit të mbeturinave sipas vendbanimeve.

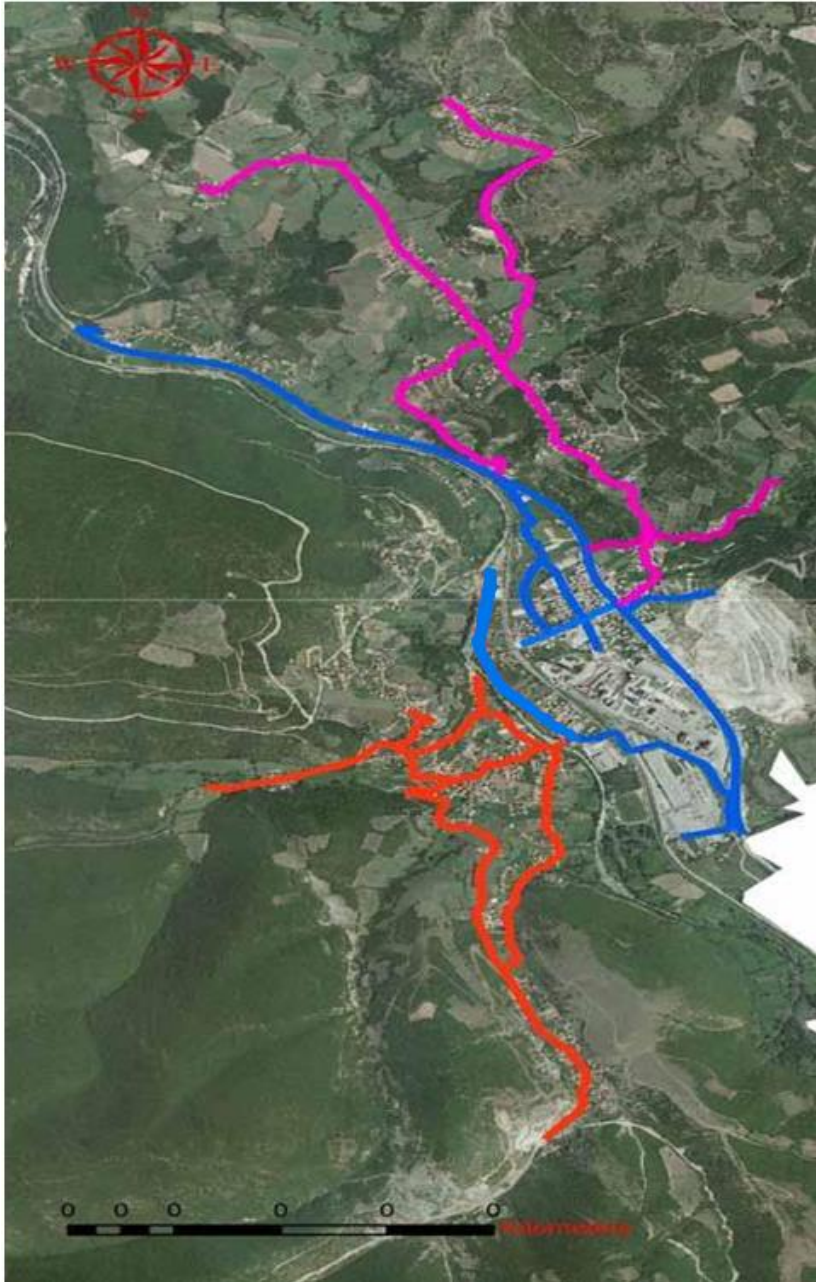
**Orari i shërbimit:****E Hënë (08:00-16:00) (33km);****Rr.Lepenci (21:00-.....!!!**

Rr. Adem Jashari 22:00-24:00;  
 Rr.Dëshmorët e Kombit 22:00-24:00;Rr.XhemsedinSuma 22:00-24:00;  
 Rr.Nuri Bushi 22:00-24:00;  
 Rr.Isa Berisha 22:00-24:00;  
 Lagjja e Vlashve 22:00-24:00.

**E Martë (08:00-16:00) (8km)-**

Rr. Adem Jashari 22:00-24:00;  
 Rr.Dëshmorët e Kombit 10:00-10:30;  
 Rr.Xhemsedin Suma 10:30-11:00;Rr.Nuri Bushi 11:00-11:30;  
 Rr.Isa Berisha 11:30-12:00;  
 Lagjja e Vlashve12:00-12:30.

**E Mërkurë (08:00-16:00) (20km);** Krivenik 09:00-10:00;

Seqishtë (rr.UÇK-së)10:00-10:30;  
 Rr. Veli Ballazhi10:30-11:00;  
 Rr.SuadBarava 11:00-11:30;Rr.Dëshmorët e Krivenikut 11:30-12:00.

**E Enjte(08:00-16:00) (14km)****Rr.Lepenci (21:00-.....!!!**

Rr.Adem Jashari 22:00-24:00; Rr.Dëshmorët e Kombit 22:00-24:00;Rr.Xhemsedin Suma22:00-24:00;  
 Rr.Nuri Bushi 22:00-24:00;  
 Rr.Isa Berisha 22:00-24:00;  
 Rr.Martirët Bushi 22:00-24:00;  
 Rr. Isen Suma fsh.Dimcë 22:00-24:00.

**E Shtunë (08:00-16:00) (8km)**

Paldenicë 9:00-10:00;  
 Rr. Driton & Gafurr Loku 10:00-11:00;  
 Rr. Elham Curri 11:00-11:30;  
 Rr. Imri Curri11:30-11:30-12:00;  
 Rr. Izet Bushi 12:00-12:30;  
 Rr. Imer Vila 12:30-13:00.

*Figura 4: Harta dhe orari e ofrimit të shërbimit të grumbullimit të mbeturinave sipas vendbanimeve*



Në tabelën 19 janë prezantuar të dhënat për ofrimin e shërbimit të grumbullimit të mbeturinave në zonën e shërbimit të ndarë në treseksione: zona urbane qendra, zona periurbane dhe zona rurale. Gjithashtu tabela ofron të dhëna edhe mbi tipologjinë e ofrimit të shërbimit dhe frekuencën e shërbimit.

Vendbanimi	EF të shërbyera derë më derë%	Frekuenca e shërbimit	EF të shërbyera me shporta / kontejnerë të përbashkët%	Frekuenca e shërbimit
Zona urbane qendra <sup>11</sup>	100%	2 her ne javë	18%	2 herë në javë
Zona periurbane <sup>12</sup>	100%	2 her ne javë	N/A	N/A
Zona rurale	100%	2 her ne javë	N/A	N/A

#### Asetet e huthjes, grumbullimit dhe transportit të mbeturinave komunale

Tabela 20, ofron të dhënat për asetet e N.P.L. “Pastrimi” për huthjen dhe grumbullimin e mbeturinave dhe gjendjen teknike të tyre.

Lloji i kontejnerit	Numri	Gjendje të mire %	Gjendje funksionale %	Gjendje jo të mire %
Shporta 120 l	1496	70%	100%	30 %
Shporta 240 l	0	0	0	0
Kontejnerë 1.1 m <sup>3</sup> metalik	0	0	0	0
Kontejnerë 1.1 m <sup>3</sup> plastikë	50	60 %	100 %	40 %
Kontejnerë 5.1 m <sup>3</sup>	0	0	0	0
Kontejnerë 7.1 m <sup>3</sup>	0	0	0	0
Kontejnerë 30m <sup>3</sup> - Transfer	0	0	0	0

Në tabelën 20 janë prezantuar të dhënat për asetet e N.P.L. “Pastrimi” për grumbullimin dhe transportimin e mbeturinave.

Brendi	Tipi	Kapaciteti ton apo m <sup>3</sup>	Viti i prodhimit	Targat	Gjendja
KAMION	ISUZU	5193	2017	05 759 EK	E mire
KAMION	ISUZU	5193	2021	05 445 FM	E mire
KAMION	MAN	10518	2008	05646 DF	E mire
TRAKTOR	TUMOSAN	3075	2017	05 293 VA	E mire
TRAKTOR	DEURZ FAHR	3450	2020	05 660 VA	E mire
VETURË	GOLF IV	1896	2001	05 136 EO	Funksionale

<sup>11</sup>Ndërtesa shumëkatëshe me banim kolektiv

<sup>12</sup>Banim rezidenciale me shtëpi individuale

## 1.7. Rishikimi i implementimit të planit

Në kuadër të procesit të hartimit të Planit Komunal për Menaxhimin e Mbeturinave 2023-2027, komuna e Hanit të Elezit ka bërë edhe vlerësimin e implementimit të Planit Komunal për Menaxhimin e Mbeturinave 2016-2021.

Komuna ka bërë një analizë të realizimit të objektivave të Planit Komunal për Menaxhimin e Mbeturinave 2016-2021, me qëllim që të ketë një pasqyrë më të qartë për hartimin e objektivave të rinjë dhe caktimin e caqeve të performancës për periudhën e ardhshme pesëvjeçare.

Në tabelën në vijim janë listuar objektivat e Planit Komunal për Menaxhimin e Mbeturinave 2016-2021, treguesit e suksesit, caqet e planifikuara, realizimin e tyre.

Sipas tabelës së prezantuar nga gjithsejtë 20 objektiva të planifikuara, 8 prej tyre janë realizuar në masën 100%, 9 objektiva janë realizuar në masën shumë mirë ose kënaqshëm, 2 prej tyre në nivel jo të mirë ose jo kënaqshëm (OB 6 - Organizimi i fushatave vetedijsuese dhe OB 11 - Eliminimi i deponive ilegale/të egra dhe Shëndrrimi i deponive ilegale në hapësira gjelbëruese), dhe 1 (OB 20 - Reduktimin gradual të mbeturinave në burim para deponimit dhe riciklimi) në nivelin e dobët ose nuk ka filluar fare së implementuari.

Arsyet për nivelin e ulët të zbatimit të këtyre objektivave ndërlidhen me mungesën e buxhetit, mungesën e mbështetjes dhe mungesën e kapaciteteve të komunës për realizimin e këtyre objektivave.

Për më shumë detaje referojuni tabelës: Pasqyra e realizimit të objektivave të PKMM 2016-2021.



Tabela 22: Pasqyra e realizimit të objektivave të PKMM 2016-2021

Objektiva	Objektiva e MM	Treguesi i performances	Gjendja fillestare	Caku	Realizimi	Koment
OB1	Rritja e kënaqshmërisë së qytetarëve	Respektimi i orarit të mbledhjes së mbeturinave	Orari imbledhjes së mbeturinave	Në zonën urbane të ndryshohet orari i MM dhe të bëhet grumbullimi gjatë natës,	Është realizuar 100%	Kompania NPL Pastrimi ka filluar ndryshimin e orarit të mbledhjes së mbeturinave nga ora 22:00 në zonën Urbane.
OB2	Rritjen e nivelit të pastërtisë së hapësirave publike	Hapsira publike të pastruara	Jo e kënaqshme	E mirëmbajtur	Kënaqshëm	
OB3	Mirëmbajtjen e hapësirave gjelbëruese në qendrën urbane	Hapsira publike të miëmbajtura -verë - Dimër	E mire	E mirëmbajtur	100 %	
OB4	Pastrimin e trotuareve dhe rrugëve në qendrën urbane	Rrugët dhe trotuare të pastruara	Jo e mire	Të pastruara	100%	
OB5	Ofrim i qëndrueshëm i shërbimit të grumbullimit të mbeturinave dhe respektimin i standardit të shërbimit	Grumbullimi i mbeturinave me kohë verë-dimër	Jo, emire	Te grumbulluar me kohë.	Sipas orarit të mbledhjes së mbeturinave 100%	
OB6	Organizimi i fushatave vetedijësuese	Njoftimi i qytetarëve për mos hudhjen e mbeturinave duke shpërndar broshura, njoftime përmes rrjeteve sociale, dhe duke bashkëpunuar me drejtorin e Arsimit/	Jo e mire	Shpërndarja e fletushkave vetedijësuese dhe duke aplikuar gjoba për ndotësit	Jo kënaqshëm	Drejtoria e shërbimeve publike, inspektori mjedisor , Drejtoria për arsim ,kulture, rini dhe sport duhet te, mbajn fushat vetedijësues ne oret e kujdestarisë me nxënësit per nje ambient te paster.
OB7	Vendosjen kontejnerëve për mbeturina në të gjitha vendbanimet apo lagjet	Furnizimi me kontenjer sipas nevojës nga 120L- 1.1 m <sup>3</sup>	Furnizimi me kontenjer 120L	Të gjitha ekonomit familjare	100 %	
OB8	Krijimin e një sistemi për grumbullimin e mbeturinave në zonat rurale	Furnizimin me kontenjer komposter	Furnizimi me komposter	Vendbanimet Rurale-Urbane	100%	Akoma nuk kemi filluar me komposter në vendbanimet Rurale
OB9	Mapimi i vendit për mbetjet industrial	Identifikimin e deponive ilegale	Deponi ilegale të identifikuar	Eliminimi i deponive ilegale	Kënaqshëm	Deponit ilegale të eliminuara
OB10	Përcaktimin e një vendi për mbetjet nga ndërtimet.	Ndarja e një parcele për deponimin e materialit nga ndërtimi dhe demolimi	Verifikimi i pronave shoqërore	Ndarja e parces	Kënaqshëm	Komuna e Hanit të Elezit ka ndar një parcel për deponimin e mbetjeve nga ndërtimi dhe demolimi si dhe ka lidh një marrëveshje me kompanin sharrcem për deponim e materila të ndërtimor.

<i>OB11</i>	Eliminimi i deponive ilegale/të egra dhe Shndërrimi i deponive ilegale në hapësira gjelbëruese	Shëndrrimin e deponive ne hapsira te gjelberuese	Verifikimin e dponive ilegale nëpër hapsira publike	Të shëndrrohen në hapsira gjelbëruese	Jo kënaqshëm	Vendi ku ndodhen këto deponi nuk është i përshtatshëm për gjelbrimin e këture hapsirave.
<i>OB12</i>	Rritja e numrit të amvisrive që përfitojnë nga ky shërbim	Integrimin e të gjitha ekonomive familjare në shërbim e GM	Njoftimi i qytetarëve për grumbullimin e mbeturinave	Të gjitha ekonomit ë familjare të lidhin nje kontrat me kompanin per bartjen e mbeturinave	Shumë i mire-Kënaqshëm	Kompania publike lokale që nga themelimi i saj nga viti 2017 nga 1452 ekonomi familjare që i ka sipas regjistrimit te fundit mbi 1400 ekonomive familjare li kryhet shërbimi.
<i>OB13</i>	Rritja e numrit të vendbanimeve/lagjeve të mbuluara me shërbim	Përfshirja e te gjitha vendabinemeve me shërbim	Nga 11 vendbanimeve vetem 5 prej tyre me shërbim per GM	Të gjitha vendbanimet	Mbulimi i 11 vendbanimeve me shërbim (Kënaqshëm)	Të gjitha vendbabimet te mbuluara me shërbim perveq atyre te pa banuara (Neqave, Vertomic)
<i>OB14</i>	Qëndrueshmëri financiare e kompanisë- rritje e nivelit të inkasimit	Ritja e nivelit të inkasimit	Mënyra e inkasimit	Inkasimin e mjeteve nga të EF , bizneseve të cilët kryhet shërbimi	Kënaqshëm	Kompania Npl Pastrimi Sh.a duhet te iu nështrohet procedurave të auditimit.
<i>OB15</i>	Ofrimi i shërbimit të grumbullimit të mbeturinave nga operatorët privat. OSE themelimit të ndërmarrjes publike	Themelimi i ndërmarrjes publike lokale per mbeturina	Kryerja e shërbimit nga kompania private “Pastërtia”	Themelimi i kompanisë Lokale për mbaturina	Themelimi i kompanisë Lokale për mbaturina “NPL Pastrimi sh.a” 100%	Nga viti 2017 është themeluar kompania publike lokale per mbeturina me 100 % aksone te saj.
<i>OB16</i>	Qëndrueshmëri financiare e kompanisë- rritje e nivelit të inkasimit, Përcaktimi i tarifës dhe rritja e inkasimit për grumbullimin e mbeturinave	Percaktimin e tarifës nëpërmes rregullores per menaxhimin e mbeturinave	Mënyra e inkasimit	Ikasimi i mjeteve sipa rregullores per Menaxhimin e mbeturinave dhe procesit tarifor	Kryerja e shërbimit për të gjithë EF, institucionet, bizneset etj. (Kwnaqshëm)	Rregullorja per menaxhimin e mbeturinave duhet te amandamentohet dhe te futet edhe kushtëzimi per at ate cilet nuk kryejn pagesen e sherbimit te mbetruinave
<i>OB17</i>	Rritjen graduale të përfshirjes së popullatës në sistemin e trajtimit të mbeturinave, përmes insentives , Krijimin e bazës së të dhënave qendrore dhe informacionit mbi gjendjen e menaxhimit të mbeturinave	Blerja e një softveri per krijimin e baze se te dhenave për menaxhimin e mbeturinave	Inkasimi i mjeteve në terene nëpërmes ikasantve në teren	Funksionalizimin e stafit administrativ, zyrtarit financiar,z.Prokurimit dhe stafit tjetër te nevojshëm.	Ë shtë realizuar krijimi i një programi per pagesat e klientve (Kënaqshëm)	Kompania NPL Pastirmi “Sh.A duhet të pajiset me softuer të sofistikuuar kompjuterik per pagesen e fakturave të klientve.
<i>OB18</i>	Te siguroje blerjen e kontejnerëve metalike te mbeturinave me kapacitet 1.1 m <sup>3</sup> për t'i shpërndarë ne territorin e komunës sipas studimit te bere për këtë	Furnizimi i knaqshem me kontenjer 1.1 m <sup>3</sup> dhe pajisjen me makinerisë së nevojshme per MM	Klientet kan pas kontenjer te vjeter 120L dhe 1.1m <sup>3</sup> dhe jo në gjendje të mire funksionale	Të gjithë ekonomit familjare, institucionet , bizneset të furnizohen me kontenjer të ri dhe funksional 120L@1.1m <sup>3</sup>	EF , Institucionet, bizneset jan pajisur me kontenjer të Ri 120L dhe 1.1m <sup>3</sup> të plastifikuar	Komuna e Hani të Elezit ka qenë përfituese e grantit për njëdis të pastër dhe si rezultat ka fituar donacion Traktor me pajisje percjellëse , kontenjer 120L për te gjithë ekonomit familjare dhe pajisje tjera te nevojshme nga

	qellim. Te siguroj blerjen e makinerisë së nevojshme për mbledhjen e mbeturinave				(Kënaqshëm)	GIZ&MMPHL.
<i>OB19</i>	Kompletimin e rregulloreve komunale për menaxhimin e mbeturinave në bazë të ligjit	Rregullorja për menaxhimin e mbeturinave e miratuar nga kuvendi i komunës	Veprimet e marra duke u bazuar në rregulloren për menaxhimin e mbeturinave	Zbatimin e rregullores Menaxhimin e mbeturinave	Zbatimi në përpikmëri i rregullores për MM 100%	Në rregulloren për Menaxhimin e mbeturinave duhet të gjendet edhe forma e kushtëzimit për klientet të cilëve iu kryhet shërbimi i grumbullimit të mbeturinave.
<i>OB20</i>	Reduktimin gradual të mbeturinave në burim para deponimit dhe riciklimi	Ndarja në burim	Mbledhja e mbeturinave pa ndarje në burimi	Të fillon ndarja e mbeturinave në burim duke filluar edhe kompostimin e tyre.	Dobët (Në process)	Për arsye të ndryshme akoma nuk kemi filluar shpërndarjen e komposterive nëpër vendbanime

## 1.8. Performance e shërbimit

### Efikasiteti i stafit të ofruesit të shërbimeve

Stafi i angazhuar në ofrimin e shërbimeve të menaxhimit të mbeturinave në Komunën e Hanit të Elezit, përbëhet nga 26 punëtor dhe përfshin stafin direkt të angazhuar në operime si dhe stafin indirekt dhe administrativ të cilët i mbështesin ofrimin e shërbimit të menaxhimit të mbeturinave. Në kuadër të stafit direkt përfshihen 16 veta, 13 nga të cilët janë punëtorë. Ndërsa në kuadër të stafit indirekt dhe administrativ janë 10 veta 7 nga të cilat përfaqësohen nga drejtori i bordit dhe menaxhmenti i lartë. Nëse analizojmë efikasitetin e stafit të angazhuar në menaxhimin e mbeturinave në Komunën e Hanit të Elezit, efikasiteti për ton mbeturina të grumbullura është 88.9 ton/kokë stafi, ndërsa për ekonomi familjare është 53.38 Ekonomi Familjare/ kokë stafi për kokë stafi. Më shumë detaje janë prezantuar në tabelën 23 ku është prezantuar efikasiteti i stafit të shërbimit të menaxhimit të mbeturinave në Komunën e Hanit të Elezit.

<b>Kategoria</b>	<b>Numri i stafit</b>
<b>Stafi direct</b>	<b>Operativ</b>
Kryepunëtorë	1
Shoferë	2
Punëtorë	13
Total staf direkt:	<b>16</b>
<b>Staf indirekt dhe administrative</b>	<b>Administrativ</b>
Drejtorët e bordit	4
Menaxhmenti i lartë <sup>13</sup>	3
Zyrtarë të rangut të mesëm	1
Staf Teknik	0
Zyrtarë të rangut fillestar	1
Staf tjetër	1
Total staf indirekt dhe administrative:	10
<b>Total staf të MMOperativ &amp; Administrativ</b>	<b>26</b>
Mbeturina të grumbulluara	<b>2313 ton (2021)</b>
Efikasiteti i stafit / ton mbeturina të grumbulluara	88.9 ton/kokë stafi
EF të shërbyera	1388
Efikasiteti i stafit / EF të shërbyera	53.38 EF/ kokë stafi

#### 1.8.1. Performanca e aseteve të grumbullimit dhe transportit

Performanca e pajisjeve të grumbullimit dhe transportit të mbeturinave është e prezantuar në tabelën 23. Duke i referuar të dhënave në tabelë konstatohet se kamionët e NPL “Pastrimi”, kalojnë në total kilometrashë prej 22080 km/vit ose 7360 xhiro. Mjetet transportuese përkatësisht kamionët e ndërmarrjes “Pastrimi” shpenzojnë 10976 litra naftë/vit. Konsumi i naftës për 100 km për njësi transportuese siilet prej 25-30 litra, ndërsa konsumi i naftës për ton/mbeturina të grumbulluara është 5.9 litër.

<sup>13</sup>KE, ZKF, drejtorët e departamenteve, dhe pozita tjera të larta.

Kategoria	Performanca
Kamionët në operim	3
Kapaciteti maksimal operues (ton/dite)	2 x 6 ton +1 x12ton = 24 ton/ditë
Mbeturinat e Grumbulluara (ton/vit)	
Xhiro(xhiro/vit)	7360 (xhiro/vit)
Kilometrazhi (km/vit)	22080 (km/vit)
Konsumi i naftës (l/vit)	10976 (l/vit)
<b>Efikasiteti i Shfrytëzimit %</b>	<b>Kapaciteti maksimal operues vs operimi</b>
Konsumi i naftës l/100 km	25-30 l/100 km
Konsumi i naftës l/ton	5.9 litër/ton
Konsumi i naftës l	

## 1.9. Performanca financiare e MM

### 1.9.1. Shpenzimet e shërbimit të MM

Shpenzimet e shërbimit të menaxhimit të mberuinave përfshijnë shpenzime të pagave, shpenzimet e materialit direkt dhe shpenzimet indirekte dhe administrative (tabela 24). Shpenzimet vjetore të pagave për menaxhimin e mberuinave janë 89535. Shpenzimet e materialit direkt përfshijnë zërat si nafta, pagesa e deponisë, mirëmbajtja dhe riparimet e kamionëve dhe kontejnerëve, regjistrimi i kamionëve, etj, janë llogaritur në 35587.42 euro.

Shpenzimet indirekte dhe administrative përfshijnë zërat si: tatimi mbi fitimin, tatimi mbi pronë, sigurimi, pagesa e licencave, shërbime komunale, kostot e komunikimit, kostot e trajnimit, shpenzimet e përfaqësimit, qeraja, kostot e transportit; të konsumueshme dhe shpenzime të tjera administrative janë 1629 euro. Shpenzimet e amortizimit ishin 9585 euro, ndërsa që totali i shërbimeve për menaxhimin e mbeturinave për vitin 2021 ishin 136,337 euro.

Kategoria e kostove dhe shpenzimeve	Kostot (€/vjet)	Pjesëmarrja %
Shpenzimet e pagave	89,535.53	100 %
Shpenzimet e materialit direkt <sup>14</sup>	35587.42	100 %
Shpenzimet indirekte dhe administrative	1629.30	160%
Amortizimi	9,585.21	100 %
Total:	136,337.46	

### 1.9.2. Të hyrat dhe arkëtimi i ofrimit të shërbimeve të MM

Të dhënate prezantuar në tabelën 26 i referohen të hyrave dhe arkëtitimit nga shërbimet operative primare dhe sekondare për menaxhimin e mbeturinave. Sikurse është prezantuar

<sup>14</sup>Nafta, pagesa e deponisë, mirëmbajtja dhe riparimet e kamionëve dhe kontejnerëve, regjistrimi i kamionëve, etj.

edhe në tabelë shuma e faturave të lëshuar në euro për vitin 2021 ka qenë 173,423.00, ndërsa të hyrat e realizuara ishin 163,335.80.

**Tabela 26: Të hyrat dhe arkëtimi i ofrimit të shërbimeve të MM**

	<b>Të hyrat</b>	<b>Arkëtimi</b>
Të hyrat operative	Nr i faturave të lëshuara/shuma në Euro	Nr i faturave të arkëtuara/ shuma në Euro
Anvisëritë	75100	73310
Bizneset	28823	24025.8
Institucionet	69500	65000
Nga shërbimet tjera të kontraktuara	N/A	N/A
<b>Total:</b>	<b>173,423.00</b>	<b>162,335.80</b>

### 1.9.3. Mbulimi i kostove dhe efikasiteti i operimit

Kosto operative vjetore për shërbimin e menaxhimit të mbeturinave është **59,376.52 € /vit**, ndërsa kosto për ton është 5.31 euro. Shkalla e mbulimit nga faturimi është 106.8%, shkalla e mbulimit nga akrëtimi është 93.6% (tabela 27).

**Tabela 27: Mbulimi i kostove dhe efikasiteti i operimit**

Kosto operative e MM	<b>59,376.52 € /vit</b>
Të hyrat e MM	<b>173,423.00</b>
Arkëtimi	<b>162,335.80</b>
Shkalla e mbulimit nga faturim %	<b>106.8 %</b>
Shkalla e mbulimit nga arkëtimi %	<b>93.6%</b>
Kosto për ton të mbeturinave	<b>5.31 €/ton ose 1858 ton/vit= 9,865.75 €/vit</b>

### 1.10. Infrastruktura për ndarje, riciklim dhe deponim të mbeturinave

#### Qendrat e transferit dhe të riciklimit

Në komunën e Hanit të Elezit operon vetëm një operator për menaxhimin e mbeturinave Ndërmarrja Publike Lokale -NPL"Pastrimi" Sh.a, ndërmarrje e cila është me aksione të komunës. Mbeturinat të cilat i menaxhon kjo ndërmarrje janë kryesisht mbeturinat e anvisërisë (komunale), mbeturinat nga mishtoret (therrtoret) dhe mbeturina të ngurta (beton, tulla, tjegulla dhe mbeturina nga orendit e vjetruara shtëpiake).

Hani i Elezitinuk ka stacion të transferit në territorin e tij, por ka të drejtë ligjore që ta përdorë stacionin e transferimit të mbeturinave në Ferizaj. Kapaciteti i përgjithshëm i këtij stacioni është 50,000 m<sup>3</sup>, ose 2,500 ton/muaj. Stacioni i transferit është në shërbim për komunat: Ferizaj, Shtime dhe Hani i Elezit .Mbeturinat që dërgohen në stacionin e transferit në Ferizaj nuk riciklohen. Në territorin e komunës së Hanit të Elezit nuk ka ndonjë formë tjetër të organizuar të grumbullimit të mbeturinave nga qytetarët apo klientët tanë.

#### Deponimi

Në territorin e komunës së Hanit të Elezit nuk ka deponi sanitare të mbeturinave. Ndërmarrja NPL "Pastrimi" ka një bashkëpunim shumë të mirë me Kompaninë për Menaxhimin e Deponive në Kosovë - KMDK-në dhe ndërmarrja dërgon mbeturina rregullisht në stacionin e transferit në Gërlicë të Ferizajt dhe në Deponinë Sanitare të Velekincës në Gjilan. - Infrastrutura për pranimin dhe deponimin në Stacionin e Trasferit të mbeturinave në Gërlicë dhe në Deponinë Sanitare në Velekincë është e mirë. Çmimi për një (1) ton mbeturina është 5.31€. NPL "Pastrimi" në vitin 2021 ka deponuar 2313 ton mbeturina.

### 1.11. Menaxhimi i kategorive tjera të mbeturinave

**Menaxhimi i mbeturinave të vëllimshme dhe Menaxhimi i mbeturinave nga ndërtim demolimi-** Menaxhimi i mbeturinave të këtyre dy kategorive deri më tash është bërë sipas kërkesës nga klientët (Ekonomitë familjare, bizneset etj.) Në momentet kur gjeneruesit kanë krijuar këto lloje të mbeturinave kanë kërkuar nga operatori i grumbullimit të mbeturinave dhe më pas operatori ka grumbulluar ato. Këto mbeturina të grumbulluara më pas janë ndarë në fraksione dhe janë përdorur për nevoja të ndryshme (si për shëmbull janë shitur, janë djegur, etj.)

**Për menaxhimin e mbeturinave shtazore, medicinal dhe kategorive tjera të mbeturinave** nuk ofrohet ndonjë praktikë standarde e menaxhimit të tyre. Kjo përshkak se komuna nuk ka gjenerim të madh të këtyre llojeve të mbeturinave dhe rrjedhimisht nuk ka procedure standarde. Mbeturinat medicinal kryesisht menaxhohen nga ministria, kurse për të tjerat kategori nuk ka gjenerim të madh.

Gjeneruesit kryesorë të mbeturinave janë kryesisht ekonomitë familjare (amvisërit). Sasia vjetore e mbeturinave sipas kategorive është si vijon:

- **Ekonomitë familjare (amvisërit) afërsisht 2313 ton në vit.**
- **Industritë e mishit (therrtoret) afërsisht 12 ton në vit.**
- **Institucionet shëndetësore afërsisht 68 tonë në vit.**

Operator i vetëm i licencuar për grumbullimin dhe bartjen e këtyre mbeturinave në komunën e Hanit të Elezit është NPL "Pastrimi" Sh.a. Ndërsa sa i përket mbeturinave të ngurta, ndërmarja publike lokale për mbeturina NPL "Pastrimi Sh.a e kryenë ngarkimin dhe transportin e tyre nga klientët për tek vendi i ashtëquajtur Madem - në fshatin Gorancë dhe me raste të caktuara në Sharrcem - Llapor, komuna Hani Elezit. Sa i përket aktivitetit të komunës në normalizimin e gjendjes së mbeturinave ka vendosur në disa vende të caktuara tabela vetëdijesuese për ruajtjen e ambientit.

## 2. Objektivat e MM dhe plani operacional

### 2.1. Vizioni i MM

Vizionit të komunës së Hanit të Elezit për menaxhimin e mbeturinave është: ***Hani i Elezit, një komunë e cila promovon menaxhimin e qëndrueshëm të mbeturinave të bazuar në parimet e ekonomisë qarkore me synim mbrojtjen e mjedisit, prezervimin e resurseve natyrore dhe zhvillimit ekonomik lokal!***

Komuna e Hanit të Elezit synon që të ofrojë shërbime të menaxhimit të mbeturinave gjithë qytetarëve të saj. Krahas këtij veprimi komuna synon që të ngrisë kualitetin e shërbimeve duke bashkëpunuar më qytetarët e saj dhe akterët tjerë relevant.

Duke promovuar konceptin 3R dmth zvogëlim, ripërdorim, dhe riciklim komuna synon që gradualisht të fillojë të ndajë mbeturinat (nga ekonomi familjare, tek shkollat dhe institucionet, dhe biznese), të edukojë qytetarët rreth përfitimeve për ndarje të mbeturinave dhe të krijojë infrastrukturë për zhvillim ekonomik lokal, pra të krijojë mundësi qytetarëve që të krijojnë

biznese financiarisht të qëndrueshme në sektor. Përfundimisht, komuna synon që të krijojë një mjedis më të pastër për qytetarët e saj, gjë që do të ndikonte në ngritjen e mirëqenies për qytetarë.

## 2.2. Objektivat dhe caqet e MM

Objektivat e PKMM për komunën e Hanit të Elezit, janë prezantuar në tabelën 28.

Tabela 28: Lista e propozuar e objektivave të planit	
Numri objektivit	Emërtimi
Objektivi 1	Parandalimi dhe minimizimi i gjenerimit të mbeturinave
Objektivi 2	Ripërdorimi dhe riciklimi i mbeturinave
Objektivi 3	Ofrimi i shërbimeve cilësore, efektive dhe efikase të shërbimeve
Objektivi 4	Eliminimi i deponive ilegale të mbeturinave
Objektivi 5	Zhvillimi i kapaciteteve institucionale për menaxhimin e mbeturinave

### 2.2.1. Objektivi 1: Parandalimi dhe reduktimi i krijimit të mbeturinave

Komuna e Hanit të Elezit, është e përkushtuar që të bëjë hapa të vendosur në parandalimin respektivisht reduktimin e gjenerimit të mbeturinave. Parandalimi dhe reduktimi i gjenerimit të mbeturinave shkon në linjë me hierarkinë e prioritetëve të menaxhimit të mbeturinave të sanksionuar me ligj dhe strategji.

Tabela 29: Komiza strategjike e Objektivit 1							
Aktiviteti / masa	Treguesi	Vlera bazë	Caku				
		2022	2023	2024	2025	2026	2027
Mbeturina të grumbulluara për kokë banori (kg /pcp /ditë)	Sasia e mbeturinave (kg /pkb/ditë)	0.71	0.70	0.68	0.66	0.64	0.62
Riorganizimi i shërbimit për të mundësuar matjen e mbeturinave të grumbulluara	Shërbimi është riorganizuar që të mundësoj matjen	-	-	1	-	-	-
Zbatimi i tarifave volumetrike	Tarifat janë miratuar dhe po aplikohen	-	-	-	1	-	-
Futja e pakos stimuluese	Pakoja stimuluese është hartuar dhe miratuar	-	-	-	1	-	-
Shpërndarja e kompostereve individual	Numri i kompostereve të shpërndarë	-	-	20	20	20	20
Zbatimi i fushatës informative	Fushata informative zbatohet	-	1	1	1	1	1

### 2.2.2. Masat dhe aktivitetet për zbatimin e Objektivit 1

#### Riorganizimi i shërbimit për të mundësuar zbatimin e tarifave me bazë matjen:

Mënyra e organizimit të tanishëm të shërbimit përveq bizneseve të mëdha dhe institucioneve nuk bazohet në matjen e mbeturinave të gjeneruara për grumbullim. Edhe tek rasti i grumbullimit derë më derë për anvisërit në zonat rezidenciale dhe rurale prap nuk bëhet matja për anvisëri të shërbyer. Kjo mënyrë e shërbimit e pamundëson zbatimin e tarifave në bazë të matjes dhe si e tillë duhet të transformohet. Poashtu ofruesit e shërbimeve nuk e kanë teknikën e as kapacitetin për ta zbatuar volumetrinë.



Për të riorganizuar shërbimin komuna do të bëjë:

- **Planin e riorganizimit të shërbimit** i cili do të mundësoj zbatimin e matjes së mbeturinave në pikën e grumbullimit
- Sigurimi i infrastrukturës për matjen e gjenerimit të mbeturinave të grumbulluara
- Trajnimi i stafit të ofruesit të shërbimeve për të zbatuar skemën PAYT.

#### Zbatimi i tarifave volumetrike bazuar në matje

Tarifat aktuale janë të përcaktuara në bazë të sasisë së paramenduar të gjenerimit të mbeturinave për amvisëritë dhe bizneset. Problemi me këto tarifa është se nuk e promovojnë reduktimin e gjenerimit të mbeturinave përmes pagesës ndërsa disa konsumatorë me gjenerim më të madh përfitojnë nga pagesa më e ulët se kostoja e shërbimit. Për të kaluar në tarifat volumetrike do të zbatohen aktivitetet sa vijon:

- Kalimi i tarifave të shërbimit në bazë të matjes
- Azhurnimi i softuerit të faturimit që të mundësoj tarifën e bazuar në matje
- Zbatimi i tarifave PAYT

#### Nxjerrja e pakos stimuluese për bizneset me „zero ambalazhim“ dhe „zero mbeturina“:

Komuna ka interes që të zhvilloj ekonomi lokale të bazuar në ekonomi qarkore dhe bazë të qendrueshme. Ideja është që këto biznese të veprojnë në drejtim të minimizimit dhe reduktimit të mbeturinave. Në vendet e BEs dhe më gjerë po hapen dyqane të cilat shesin produktet e tyre pa ambalazhim si dhe restorantet të cilat i kompostojnë mbeturinat e tyre nga ushqimet.

Ideja është që këto dyqane të jenë më konkurente me çmime më të lira të cilat do i bëjnë atraktive për konsumatorët. Poashtu konsumatorët me vetëdije më të lartë mjedisore do tu ofrojnë mundësi që të i kryenin furnizimet në këto dyqane.

Komunat do të luaj rolin e sajë që të i promovoj këto biznese dhe përmes lehtësimeve fiskale të lehtësojnë afarizmin e tyre. Disa nga masat të cilat do të ndërmerr komuna janë:

- Studimi i mënyrës së futjes së stimujve fiskal dhe kostove dhe përfitimeve
- Futja e stimujve të përshtatshëm fiskal përfshi tarifën preferenciale;
- Analizë e zbatimit të prokurimit të gjelbër për këto subjekte;

#### Shpërndarja e komposterëve për shtëpi rezidenciale dhe restorante „zero mbeturina“:

Komuna do të shpërndaj falas apo me bashkë-financim komposterë individual për të reduktuar mbeturinat e hudhura në kontejnerët apo shportat që grumbullohen dhe transportohen nga operatori.

### 2.2.3. Objektivi 2: Ripërdorimi dhe riciklimi i mbeturinave

Fokusi primar i këtij objektivi ka të bëjë me ripërdorimin dhe riciklimin e mbeturinave komunale si dhe kategorive tjera të mbeturinave nën kompetencë komunale me theks të veçantë në MND, mbeturinat e vëllimshme dhe mbeturinat komerciale.

Edhe pse gomat, produktet elektrike dhe elektronike, bateritë etj., nuk janë kompetencë komunale, megjithatë duke iu referuar kuadrit ligjorë dhe praktikave të jashtme, komuna do të organizoj skemën e grumbullimit të organizuar të këtyre mbeturinave në kuadër të skemës së përgjegjësive së zgjeruar të prodhuesit.

Tabela në vijim jep kornizën strategjike për objektivin 3 së bashku me disa masa aktivitete të propozuara:

Masat / aktivitet / treguesi i performancës	Treguesi	Vlera bazë	Caku				
		2022	2023	2024	2025	2026	2027
Studimi i fizibilitetit për modelin e operimit të qendrës së grumbullimit dhe ripërdorimit	Studimi i fizibilitetit është zbatuar			1			
Zgjerimi i infrastrukturës ndarëse të mbeturinave në burim	% EF me ndarje në burim	0	5	10	20	30	40
Riciklimi i letrës	% e riciklimit të letres dhe kartonit	0%	5%	10%	20%	30%	40%
Riciklimi i plastikës	% e riciklimit të plastikës	0%	5%	10%	20%	30%	40%
Riciklimi i metalit	% e riciklimit të metalit	0%	5%	10%	20%	30%	40%
Riciklimi i qelqit	% e riciklimit të qelqit	0%	5%	10%	20%	30%	40%
Studim i fizibilitetit të modelit të operimit të grumbullimit, transportit dhe riciklimit të mbeturinave komunale të riciklueshme dhe biodegraduese	Studimi i fizibilitetit është zbatuar		1				
Funksionalizimi i qendrës së grumbullimit dhe riciklimit	Qendra e grumbullimit është funksionalizuar dhe futur në operim				1		
Caktimi i lokacionit të deponisë së MND	Lokacioni i deponisë të MND është përcaktuar		1				
Studimi i fizibilitetit për modelin e operimit të grumbullimit, transportimit dhe riciklimit të MND në komune.	Studimi i fizibilitetit është zbatuar			1			
Kontraktimi i operatorit privat për MND	Operatori është kontraktuar			1			
Kontraktimi i operatorit privat për grumbullimin dhe transportin dhe riciklimin e mbeturinave të riciklueshme jo degraduese	Operatori është kontraktuar			1			
Kontraktimi i operatorit privat për grumbullimin dhe transportin dhe riciklimin e mbeturinave bio degraduese	Operatori është kontraktuar			1			

### Analiza e potencialit të gjenerimit, kompozicionit dhe riciklimit të mbeturinave

Analiza në fjalë nisët nga parashikimet demografike të popullatës.

Tabela 31: Parashikimet demografike të popullatës						
Vendbanimi	Numri i popullatës					
	2022	2023	2024	2025	2026	2027
Qyteti (rritje / zbritje)	Rritje	Rritje	Rritje	Rritje	Rritje	Rritje
Qyteti (banorë)	3,800	3,810	3,820	3,830	3,840	3,850
Zona ruarle (rritje / zbritje)	Rritje	Rritje	Rritje	Rritje	Rritje	Rritje
Zona ruarle (banorë)	6,332	6,343	6,354	6,365	6,376	6,387
Total banorë	10,132	10,153	10,174	10,195	10,216	10,237

Parashikimi i gjenerimit të mbeturinave është dhënë në tabelat në vijim i bazuar në studimin e kompozicionit të mbeturinave nga komuna e Hanit të Elezit.

Tabela 32: Parashikimi i gjenerimit të mbeturinave						
	2022	2023	2024	2025	2026	2027
Popullata në zonën urbane	3,800	3,810	3,820	3,830	3,840	3,850
Gjenerimi për kokë banori ZU kg/vit	253	254	254	255	255	256
Gjenerimi i mbeturinave ZU ton/vit	961.4	967.7	970.3	976.7	979.2	985.6
Popullata në zonën rurale	6,332	6,343	6,354	6,365	6,376	6,387
Gjenerimi për kokë banori ZR kg/vit	253	254	254	255	255	256
Gjenerimi i mbeturinave ZR ton/vit	1,602	1,611.1	1,613.9	1,623.1	1,625.9	1,635.1
Popullata në komune (total)	10,132	10,153	10,174	10,195	10,216	10,237
Gjenerimi vjetor i mbeturinave ton/vit	2,563.4	2,578.8	2,584.2	2,599.8	2,605.1	2,620.7

Parashikimi i kompozicionit të mbeturinave të gjeneruara është dhënë në tabelat në vijim i bazuar në studimin e kompozicionit nga komuna e Hanit të Elezit.

Tabela 33: Parashikimi i gjenerimit të mbeturinave sipas kompozicionit

Fraksioni	2023	2024	2025	2026	2027	
%	Letër dhe karton	13.6	13.7	13.8	13.9	14
	Qelq	4.9	4.9	5	5	5
	Mbeturina bio-degraduese nga kuzhinat dhe mensat	42	42	42	42	42
	Tekstil dhe veshjet	1.2	1.2	1.3	1.3	1.3
	Pllastika	10.6	10.7	10.8	10.9	11
	Metal	1.3	1.3	1.4	1.4	1.4
	Të tjera	26.4	26	26	26	26
Ton	Letër dhe karton	350.7	354.03	358.8	362.1	366.9
	Qelq	126.4	126.6	130	130.3	131.03
	Mbeturina bio-degraduese <sup>15</sup>	1,083.1	1,085.4	1,091.9	1,094.1	1,100.7
	Tekstil dhe veshjet	30.9	31.01	33.8	33.9	34.1
	Pllastika	273.4	276.5	280.8	283.9	288.3
	Metal	33.5	33.6	36.4	36.5	36.7
	Të tjera	680.8	671.9	675.9	677.3	681.4

Në tabelën në vijim janë dhënë caqet preliminare të komunës karshi ripërdorimit / riciklimit të fraksioneve të caktuara të mbeturinave komunale si letra, plastika, qelqi dhe metali.

Megjithatë për caqe më të sakta të ripërdorimit dhe riciklimit komunat duhet që të zbatoj një **studim të fizibilitetit të riciklimit të mbeturinave në komunë**. Në tabelën në vijim janë vendosur caqet preliminare të riciklimit në % .

**Tabela 34: Analiza e potencialit të mbeturinave që mund të ricikohen**

Fraksioni	2023	2024	2025	2026	2027	
%	Letër dhe karton	5%	10%	20%	30%	40%
	Qelq	5%	10%	20%	30%	40%
	Mbeturina bio-degraduese nga kuzhinat dhe mensat	5%	10%	20%	30%	40%
	Tekstil dhe veshjet	5%	10%	20%	30%	40%
	Pllastika	5%	10%	20%	30%	40%
	Metal	5%	10%	20%	30%	40%
	Të tjera	5%	10%	20%	30%	40%
Ton	Letër dhe karton	17.5	35.4	71.8	108.6	146.8
	Qelq	6.3	12.7	26	39.1	52.4
	Mbeturina bio-degraduese <sup>16</sup>	54.2	108.5	218.4	328.2	440.3
	Tekstil dhe veshjet	1.5	3.1	6.8	10.2	13.6
	Pllastika	13.7	27.7	56.2	85.2	115.3
	Metal	1.7	3.4	7.3	11	14.7
	Të tjera	34.04	67.2	135.2	203.2	272.6

### Avancimi i sistemit të ndarjes dhe riciklimit të mbeturinave komunale:

- Zgjerimi i infrastrukturës për ndarje në burim të mbeturinave komunale:

<sup>15</sup>Mbeturina bio-degraduese nga kuzhinat dhe mensat

<sup>16</sup>Mbeturina bio-degraduese nga kuzhinat dhe mensat

Komuna e Hanit te Elezit është e përkushtuar që të bëjë ndarjen në burim të mbeturinave komunale. Format e ndarjes varen nga faktorë të ndryshëm dhe mund të marrin forma si vijon:

- Ndarja në dy fraksione „thatë dhe të lagësht“ me grumbullim derë më derë;
- Ndarja në tre fraksione „recikluese jo-biodegraduese, „biodegraduese dhe reziduale“ me grumbullim derë më derë;
- Ndarja në dy fraksione „thatë dhe të lagësht“ me grumbullim me kontejnerë të përbashkët;
- Ndarja në tre fraksione „recikluese jo-biodegraduese, „biodegraduese dhe reziduale“ me grumbullim me kontejnerë të përbashkët;
- Ndarja në mbi tre fraksione „letër - qelq - plastikë - metal, „biodegraduese dhe reziduale“ me grumbullim me kontejnerë të përbashkët.

Forma e ndarjes kushtëzohet nga tipi i vendëbanimit (rezidencial dhe banim kolektiv), kapaciteti buxhetorë, infrastruktura ricikluese e të ngjashme.

Megjithatë tipi i ndarjes së mbeturinave do të përcaktohet nga **plani i riorganizimit të shërbimit** që do ta zhvilloj komuna (tek objektiva 3).

Në tabelën në vijim do të jepet orari i shtrirjes së ndarjes së mbeturinave në burim për komunën e Hanit te Elezit:

**Tabela 35: Orari i ndarjes së mbeturinave në burim**

	2022	2023	2024	2025	2026	2027
Mbulimi total me shërbim	95%	96%	98%	100%	100%	100%
Mbulimi me ndarje në burim	5%	10%	15%	25%	35%	45%

- Zbatimi i skemës së grumbullimit të ndarë, transportit dhe riciklimit të mbeturinave të riciklueshme jo të degradueshme:

Komuna e Hanit te Elezit do të zbatoj një **studim të fizibilitetit të modelit të operimit të grumbullimit, transportit dhe riciklimit të mbeturinave komunale i cili përfshin si fraksion të ndarë mbeturinat e riciklueshme jo-biodegraduese**<sup>17</sup>. Studimi do të bazohet në analizën e kompozicionit, tregun e të riciklueshmeve dhe sektorin e ricikluesve privat dhe poashtu do të marr parasysh kërkesat ligjore dhe politikat kombëtare të menaxhimit të mbeturinave si dhe praktikatat më të mira.

Sipas strategjisë së mbeturinave 2021 - 2030 parashihet të zbatohet skema e sistemit të kthimit të depozitës për ambalazhet e pijeve tek prodhuesit dhe tregëtarët e pijeve që paraqet një përqindje të konsiderueshme të këtyre mbeturinave. Poashtu strategjia e mbeturinave parasheh operimin e qendrave të riciklimit ku do të dërgohen këto mbeturina.

Megjithatë deri sa të zbatohet skema e kthimit të depozitës dhe funksionalizohet qendra e riciklimit komuna do të synoj të bëjë partneritet me ricikluesit privat për të bërë grumbullimin dhe transportin e të riciklueshmeve jo-biodegraduese.

Pra komuna sa i përket mbeturinave të riciklueshme jobiodegradues do të zbatoj:

<sup>17</sup>Letra, plastika, metali, tekstili ,etj.

- studimin e fizibilitetit të zbatimit të modelit të operimit të grumbullimit, transportit dhe deponimit të mbeturinave të riciklueshme të padegradueshme
- zhvillimine partneritet me ricikluesit privat për grumbullimin dhe transportin e këtyre mbeturinave
- Zbatimi i skemës së grumbullimit të ndarë, transportit dhe riciklimit të mbeturinave komunale biodegraduese:

Ngjashëm si me mbeturinat e riciklueshme jo të degradueshme, komuna do të zbatoj një **studim të fizibilitetit të modelit të operimit të grumbullimit, transportit dhe riciklimit të mbeturinave komunale i cili përfshion si fraksion të ndarë mbeturinat biodegraduese.** Mbeturinat që do të përfshihen në këtë fraksion do të jenë mbeturinat nga ushqimet, vajrat e përdorura ushqimore, dhe mbeturinat nga parqet, tregjet e gjelbërta dhe hapësirat publike.

Sipas strategjisë secili rajon do të ketë një qendër të kompostimit të centralizuar ku do të dërgohen **mbeturinat biodegraduese ushqimore.** Por deri sa të ndërtohet dhe funksionalizohet kjo qendër komuna do të konsideroj zhvillimin e skemës lokale të kompostimit përmes angazhimit të operatorëve privat të interesuar që të grumbullojnë dhe transportojnë këto mbeturina.

Komuna do të ndërtoj skemën lokale të kompostimit për **mbeturinat biodegraduese nga parqet, tregjet e gjelbërta dhe hapësirat publike** të cilat për shkak të specifikave të tyre duhet të kompostohen lokalisht meqë transportimi i tyre është i kushtueshëm dhe joefikas.

Sa i përket **vajrave të përdorura ushqimore** komuna do të u kërkoj objekteve gastronomike që i prodhojnë këto vajëra me shumicë të lidhin kontrata valide me operatorët të licencuar të vajërave ushqimore nga MESPI të cilët do të bëjnë grumbullimin e organizuar të këtyre vajrave. Komuna do të organizoj mbikëqyrjen dhe inspektimin e mbarëvajtjes së kësaj skeme të organizimit dhe do të shqiptoj dënime në rast të shkeljeve.

Pra komuna sa i përket mbeturinave biodegraduese do të zbatoj:

- studimin e zbatimit të modelit të operimit të grumbullimit, transportit dhe deponimit të mbeturinave komunale biodegraduese;
- zhvillimine skemës lokale të kompostimit në partneritet me ricikluesit privat
- inspektimin e lokaleve gastronomike sa i përket zbatimit të kontrates për vajra mbeturinë.

### **Menaxhimi i qendrueshëm i mbeturinave të vëllimshme dhe komerciale:**

- Hapja e qendrës së grumbullimit dhe ripërdorimit:

Komuna e Hanit të Elezit planifikon të hap **1 qendër për grumbullimin dhe ripërdorimin e mbeturinave të vëllimshme dhe komerciale.** Për hapjen e kësaj qendre komuna do ta caktoj lokacionin.

Në këtë objekt qytetarët do të dërgojnë artikujt e padëshiruar të tyre si vijon:

- Mobilje dhe orendi
- Tekstil dhe veshëmbathje
- Pajisje shtëpiake dhe mbeturina tjera të vëllimshme

Përpos këtyre artikujve të padëshiruar qytetarët do të dorëzojnë edhe gomat, bateritë, vajrat mbeturinë dhe mbeturina tjera.

Komuna do të zbatoj një **studim të fizibilitetit të modelit të operimit** të qendrës (qendrave) përmes së cilit do të analizohet dhe do të vendoset se a do ta menaxhoj vetë këtë qendër komuna apo ta angazhoj një operator privat.

#### **Menaxhimi i qendrueshëm i mbeturinave nga ndërtimi dhe demolimi:**

Sa i përket MND ligji parasheh caktimin e lokacionit të deponisë që është një zgjidhje e përkohshme dhe ndërtimin dhe funksionalizimin e qendrës së grumbullimit dhe riciklimit të këtyre mbeturinave e cila sipas strategjisë së mbeturinave do të organizohet në formë rajonale.

Komuna sipas ligjit e kontraktin shërbimin me operator të licencuar, cakton tarifat e shërbimit dhe se ndërtuesit kanë të drejtë që ti ndajnë dhe riciklojnë mbeturinat e tyre në kantierin e punimit si dhe ti transportojnë mbeturinat deri te destinacioni i autorizuar.

Komuna e Hanit të Elezit ka caktuar lokacionin e deponisë për mbeturinat ndërtimit dhe demolimit. Komuna do ti dërgoj mbeturinat në këtë lokacion i cili do të operohet nga kontraktori i licencuar i cili poashtu do të kontraktohet nga komuna siq e parasheh ligji.

Komuna do të instaloj një sistem i cili në kuadër të lejes ndërtimore do të kërkoj që ndërtuesit të ketë edhe një plan të menaxhimit të mbeturinave ku parashihet sasia e mbeturinave që do të deponohen dhe lokacioni ku do të dërgohen ato. Poashtu inspeksioni do të mbikëqyrë zbatimin e këtij plani dhe të parandaloj hudhje e këtyre mbeturinave në vendë të papërshtatshme.

Në momentin e funksionalizimit të qendres rajonale komuna do ti dërgoj mbeturinat tek kjo qendër. Poashtu tarifat do të caktohen në nivel të komunave të cilat do të shërbehen nga kjo qendër e grumbullimit dhe riciklimit të MND.

Megjithatë komuna për territorin e saj do të zbatoj një **studim fizibiliteti të modelit të operimit të grumbullimit dhe transportit të MND si dhe të riciklimit të tyre nga ndërtuesit.**

#### **Menaxhimi i qendrueshëm i mbeturinave nga kujdesi shëndetësor:**

Komuna, respektivisht Drejtorati për Shëndetësi, por edhe Drejtorati i Inspeksionit, do të monitoroj menaxhimin e mbeturinave spitalore sipas legjislacionit në fuqi.

Inpektori komunal i mjedisit do të bëjë mbikëqyrje inspektive mbi menaxhimin e mbeturinave edhe atyre medicinale në këtë rast, bazuar në Nenin 62, 63, 65, dhe 66 të Ligjit për Mbeturina.

Komuna- Drejtoria përgjegjëse për shëndetësi do të siguroj dhe vendos kontejnerë për hedhjen e barnave të papërdorura dhe me afat të skaduar direkt nga qytetarët.

Prodhuesit e mbeturinave medicinale publik dhe privat gjatë aktivitetit të tyre të kujdesit shëndetësorë, do të hudhin mbeturinat e tyre në mënyrë të klasifikuar mbeturinat sipas llojeve në kontejnerë, enë apo thasë përkatës të siguruar nga vetë ata, deri sa të grumbullohen nga operatori i licencuar që i përpunon dhe i menaxhon ato. Inspeksioni komunal në bashkëpunim me departamentin e shëndetësisë do të siguroj zbatimin e këtij obligimi ligjor.

Operatorët publik dhe privat si prodhues të mëdhenj të mbeturinave medicinale të rrezikshme do të hartojnë planin për menaxhimin e mbeturinave medicinale dhe ekzistenca e këtij plani

dhe zbatimi i tij do të kontrollohen nga inspekcioni komunal në bashkëpunim me departamentin e shëndetësisë.

Nëse institucionet shëndetësore nuk i trajtojnë vet mbeturinat spitalore që i krijojnë, atëherë duhet të kenë kontratë me operatorët e licencuar për trajtimin e këtyre mbeturinave. Inspekcioni komunal në bashkëpunim me departamentin e shëndetësisë do të kontrollojë nëse këto kontrata janë të lidhura dhe po zbatohen.

#### **Menaxhimi i qendrueshëm i mbeturinave shtazore nga thertoret:**

Sipas strategjisë së mbeturinave, mbeturinat shtazore nga thertoret do të dërgohen tek qendra e grumbullimit dhe riciklimit në zonën industriale në Drenas të ndërtuar nga BE. Megjithatë kjo qendër ende nuk po funksionalizohet që po na e pamundëson organizimin e kësaj skeme.

Komuna do të organizoj këtë shërbim për fazën tranzitore deri në funksionalizim të qendrës duke i dërguar këto mbeturina nga operatori i grumbullimit të mbeturinave për të bërë varrimin e tyre të gëlqelosur dhe njëkohësisht do të shikoj mundësin e angazhimit të operatorëve privat të licencuar nga AVUK që të bëjnë grumbullimin e organizuar të këtyre mbeturinave tek impijantet e tyre.

Mishtoret, thertoret dhe industritë përpunuese të mishit duhet të sigurojnë kontejnerë hermetik të ndarë ku do ti hudhin mbeturinat shtazore deri në momentin e grumbullimit dhe të kenë kontrata valide me operatorin të cilat do të inspektohen nga komuna në mënyrë periodike.

#### **Aktivitet vetëdijësuese për ripërdorim dhe riciklim të mbeturinave:**

Komuna do të organizoj fushata informative të komunikimit me publikun sa i përket ndarjes, ripërdorimit dhe riciklimit të mbeturinave komunale, dhe kategorive tjera.

Informimi do të sqaroj se si duhet të hudhen mbeturinat në kontejnerë / shporta të ndara, për dërgimin e mbeturinave në qendrën e grumbullimit dhe ripërdorimit, dhe të ngashme. Fushata do të organizohet që të targetoj institucionet shkollore për të ngritur nivelin e edukimit mjedisorë.



### 2.2.4. Objektivi nr. 3: Ofrimi i shërbimeve cilësore, efikase dhe të qëndrueshme të MM

Objektivi 3 ka të bëjë me komponentën e shërbimit të grumbullimit dhe transportit të mbeturinave komunale dhe kategorive tjera të mbeturinave nën kompetencë komunale. Ky objektivi synon përmirësimin e cilësisë së shërbimeve me theks të aspekteve të qëndrueshmërisë financiare dhe të kostos.

Aktiviteti / masa	Treguesi	Vlera bazë	Caku				
		2022	2023	2024	2025	2026	2027
Mbulimi me shërbim të grumbullimit dhe transportit	% e popullatës së shërbyer	95%	96%	98%	100%	100%	100%
Plani i ri operativ do të hartohet (revidohet)	Plani operativ është hartuar (reviduar)	-	1	-	-	-	-
Marrja përsipër e faturimit dhe arkëtimit nga komuna	Komuna ka marrë përsipër faturimin dhe arkëtimin	-	-	1	-	-	-
Zgjidhja e statusit të rasteve sociale	Pagesa e faturave për rastet sociale është zgjidhur	-	-	1	-	-	-

Në vijim jepen masat dhe aktivitetet kyçe të objektivës 3:

#### Zgjerimi i mbulimit me shërbim të grumbullimit dhe transportit të mbeturinave

Tabelat në vijim jep orarin e zgjerimit të shërbimit. Komuna është e përkushtuar që të zgjerojë ofrimin e shërbimit në tërë territorin e saj. Strategjia e zgjerimit është që fillimisht të ofrohet shërbim i plotë në zonën urbane si dhe mbulimi me shërbim edhe për zonën rurale.

	2022	2023	2024	2025	2026	2027
Mbulimi me shërbim	95%	96%	98%	100%	100%	100%

#### Përmirësimi i cilësisë së ofrimit të shërbimit të grumbullimit dhe transportit të mbeturinave

#### Përmirësimi i cilësisë së ofrimit të shërbimit të grumbullimit dhe transportit të mbeturinave komunale:

Komuna do të hartoj një **plan operativ** i cili do të bëjë planin e riorganizimit të shërbimit i cili do të rezultoj përmirësimin e cilësisë së shërbimit përmes:

- Optimizimit të pikave të grumbullimit dhe frekuencës së ofrimit të shërbimit;
- Sigurimin e infrastrukturës adekuate për grumbullim dhe transport të mbeturinave komunale

Komuna do të **digjitalizoj sistemin e grumbullimit të mbeturinave** i cili do të përmirësoj cilësinë dhe efikasitetin e shërbimit. Ky sistem do të ofroj informacionet për lëvizjet e kamionëve, informatat mbi lokacionin e kontejnerëve, nivelin e mbushjes dhe informatave tjera relevante si dhe i njëjti do të integrohet me databazën e kujdesit të konsumatorëve.

Komuna do të ndërmer **kampanjë informative** për ti informuar qytetarët për mënyrën e re të grumbullimit të mbeturinave përfshi mënyrën e hudhjes së mbeturinave, frekuencën e shërbimit e të ngjashme.

### **Përmirësimi i efikasitetit operativ dhe të koston**

Komuna ka përcaktuar si objektivi përmirësimin e efikasitetit operativ dhe të koston në funksion të përmirësimit të qendrueshmëris financiare. Shtyllat kryesore të këtij plani janë optimizimi i efikasitetit të stafit dhe shpenzimeve direkte.

### **Përmirësimi i efikasitetit të stafit**

Komuna do të zbatoj aktivitetet sa vijon për ta përmirësuar efikasitetin e stafit të ofruesve publik të shërbimeve:

- Kontrollin (ngrirjen) e regrutimit të stafit të ri administrativ dhe trajnimit të stafit ekzistues
- Zgjerimin e zonës së shërbimeve
- Diversifikimin dhe zgjerimin e shërbimeve
- Zhvillimi dhe monitorimi i treguesit të performancës së efikasitetit të stafit

Zyrtarët e MM dhe personat tjerë të përfshirë në planifikim, monitorim dhe mbikëqyrje të menaxhimit të mbeturinave duhet të mbajnë një kontroll strikt të numrit të stafit sipas tabelës së mëposhtme:

<b>Tabela 38: Efikasiteti i stafit</b>						
	2022	2023	2024	2025	2026	2027
Stafi direkt	16	-	-	-	-	-
Stafi indirekt dhe administrativ	10	-	-	-	-	-
Amvisëritë (EF) e shërbyera	1388	-	-	-	-	-
Efikasiteti i stafit për 1000 konsumatorë të shërbyer	16.8	-	-	-	-	-

### **Përmirësimi i efikasitetit koston së grumbullimit dhe të harxhimit të naftës**

Harxhimi i naftës është njëri ndër zërat më të lartë të kostove rrjedhëse të operatorëve të shërbimit rreth 15% të kostove rrjedhëse në nivel të sektorit dhe kjo i atribuohet në masë të konsiderueshme joefikasitetit operativ por edhe keqmenaxhimit.

Masat / aktivitetet e propozuara përfshijnë:

- **Hartimi i planit operativ** (riorganizmin e zonës dhe optimizimin e marshutave dhe frekuencës së grumbullimit);
- Ndërtimin e transfer stacionit për të shkurtuar distancën dhe për të ngritur efikasitetin e operimit;
- Përforcimin e kontrollit të brendshëm;
- Zhvillimi dhe monitorimi i treguesit të performancës së harxhimit të naftës;

- Zhvillimi dhe monitorimi i treguesit të performancës së kostos njësi të grumbullimit dhe transportit.
- Zëvendësimi i kamionëve të vjetër me kamionë të rinjë apo funksional (second-hand)

### Përmirësim i performancës financiare të ofrimit të shërbimit

Komuna ka përcaktuar si objektivi përmirësimin e qendrueshmëris financiare të ofrimit të shërbimeve. Masat kryesore të përmirësimit të qendrueshmëris financiare janë:

- Kalimi i tarifave për grumbullimin dhe transportin e mbeturinave mbi principet e mbulimit të kostos ,
- Marrja përsipër e faturimit dhe arkëtimit nga komuna
- Zgjidhja e pagesës së faturave për rastet sociale

#### 2.2.5. Objektivi nr. 4: Trajtimi dhe deponimi i sigurt i mbeturinave si mjete i fundit

Objektivi 4 ka të bëjë me komponentën e deponimit të sigurt të mbeturinave, dhe synimi kryesor i këtij objektivi është eliminimi i deponive ilegale dhe parandalimi i krijimit të deponive të reja ilegale. Përmes këtij objektivi komuna do të fokusohet ne rehabilitimin e deponive për të arritur standardet mjedisore.

**Tabela 39: Korniza strategjike e objektivit 4**

Aktiviteti/ masa	Treguesi	Vlera bazë	Caku				
		2022	2023	2024	2025	2026	2027
Eliminimi i deponisë ilegale tw mbeturinave	Numri i deponive ilegale	2	0	0	0	0	0

#### 2.2.6. Objektivi 5: Zhvillimi i kuadrit dhe kapaciteteve institucionale për menaxhimin e mbeturinave

**Tabela 40: Korniza strategjike e objektivit 5**

Aktiviteti / Masa	Treguesi	Vlera bazë	Caku				
		2022	2023	2024	2025	2026	2027
Revidimi i RrK të MM	RrK e MM është reviduar	-	1-	-	-	-	-
Emërimi i zyrtarit / Formimi i njësitit	Zyrtari i MM është emeruar	1	-	-	-	-	-
Kalimi i procesit tariforë	Tarifat e reja janë kalkuluar dhe miratuar	-	1-	-	-	-	-
Kontraktimi i operatorit për grumbullim dhe transport	Operatori i licencuar është kontraktuar	1	-	-	1	-	-
Kontraktimi i operatorit për MND	Operatori i licencuar është kontraktuar	-	-	1	-	-	-

### Emërimi i zyrtarëve komunal apo themelimi i njësitit për MM

Komuna e ka zbatuar këtë obligim në vitin 2020 me emërimin e zyrtarit komunal të MM.

### Emërimi i inspektorit mjedisorë

Komuna e ka zbatuar këtë obligim në vitin 2020 me emërimin e inspektorit mjedisorë të MM.

### Kalimi i procesit tariforë

Komuna e ka kaluar procesin tariforë në vitin 2016 dhe planifikon që ti nënshtrohet të njëjtit gjatë vitit 2023 për të reflektuar ndryshimin e kostove dhe parametrave tjerë relevant.

### Zbatimi i programit të trajnimit dhe mbështetjes së proceseve për komunën dhe operatorët

Ky program do të dizajnohet që të i ngris kapacitetet në zbatimin e proceseve si revidimi dhe zbatimi i PKMM, amendimi i RrK të MM, kalimin e procesit tariforë, draftimin dhe monitorimin e kontratave të shërbimit dhe partneriteti publiko privat, zbatimin e skemës së përgjegjësisë së zgjeruar të prodhuesit dhe skemës së kthimit të depozitës, ekonominë qarkore, riciklimin e mbeturinave e të ngjashme.

## 3. Plani i MM në kushte emergjente

Komunat duhet të bëjnë planifikimin e MM në kushte emergjente sipas kërkesave të Ligjit nr. 04/l-027 për mbrojtje nga fatkeqësitë natyrore dhe fatkeqësitë tjera, planit kombëtar të reagimit emergjent të Agjencisë për menaxhimin emergjent dhe ndonjë dokumenti tjetër relevant.

Fatkeqësitë sipas ligjit konsiderohen ngjarjet të shkaktuara nga forcat madhore të natyrës apo forcat tjera të pakontrolluara, të cilat rrezikojnë jetën e njerëzve, kafshëve dhe pronave. Në fatkeqësi përfshihen: tërmetet, vërshimet, rrëshqitjet e dheut, zjarret, shpërthim i sëmundjeve infektive aksidentet që përfshijnë trafikun rrugor, hekurudhor dhe ajror, zjarret, aksidentet ekologjike dhe industriale, lufta dhe gjendja emergjente, etj.

Ngjarja e fundit që ka kualifikuar për emergjencë apo fatkeqësi ka qenë pandemia Covid 19 dhe e cila na ka ofruar disa përvoja të dobishme.

Komuna do ta amendoj planin komunal të reagimit emergjent duke shtuar kaptinën për menaxhimin e shërbimit të mbeturinave në kushte emergjente!

#### 4. Plani financiar, i veprimit dhe i monitorimit

Tabelat në vijim paraqesin në mënyrë tabelare planin financiar, të veprimit dhe monitorimit sipas objektivave përkatëse. Tabelat prezanton objektivat dhe aktivitetet e planit, përgjegjësit për zbatimin e këtyre aktiviteteve, afatet kohore të implementimit, buxhetin e planifikuar, treguesit, vlerën baze, çaqet dhe realizimin. Këto tabela të vlerësimit dhe monitorimit do të shëbejnë edhe me rastin e revidimit të planit të ri, për të analizuar nivelin e zbatimit të planit paraprak sipas objektivave të paracaktuara.

Tabela 41: Plani financiar, veprimet dhe monitorimit - Objektiv 1 „Parandalimi dhe reduktimi“

Masat dhe aktivitetet	Njësiti përgjegjës	Afati i implementimit dhe buxheti					2023 - 2027	Burimi i financimit
		2023	2024	2025	2026	2027		
Riorganizimi i shërbimit			5,000 €	5,000 €	5,000 €		15,000 €	Komuna
o Plani i riorganizimit të shërbimit	DSHP		5,000 €				5,000 €	
o Sigurimi i infrastrukturës matëse	DSHP			5,000€	5,000€		10,000€	
Zbatimi i tarifave volumetrike		2,000 €		3,500 €			5,500 €	
o Kalimi i tarifave PAYT (procesi)	DSHP	2,000 €					2,000 €	Komuna/ donator
o Azhurnimi i softuerit të faturimit	DSHP			3,500 €			3,500 €	Komuna
o Zbatimi i tarifave PAYT	NPL				x			NPL “Pastrimi“ Sh.a
Nxjerrja e pakos stimuluese për bizneset								
o Studimi i mënyrës së futjes së stimujve fiskal	DSHP							Komuna
o Pakoja e lehtësimeve fiskale	DSHP							Komuna
Shpërndarja e komposterëve për EF dhe restorante								50% komuna; 50% donacion
Rritja e ndërgjegjësimit për çështjet e minimizimit		1,500 €	1,500 €	1,500 €	1,500 €	1,500 €	7,500 €	Komuna
o Fushata e vetëdijësimit	DSHP	1,500€	1,500€	1,500€	1,500€	1,500€	7,500€	Komuna
<b>Total objektiva 1 - Parandalimi dhe reduktimi i krijimit të mbeturinave</b>		<b>3,500</b>	<b>6,500 €</b>	<b>10,000 €</b>	<b>6,500 €</b>	<b>1,500 €</b>	<b>28.000 €</b>	

Tabela 42: Plani financiar, veprimet dhe monitorimit - Objektiv 2 „Ripërdorimi dhe riciklimi“

Masat dhe aktivitetet	Njësiti përgjegjës	Afati i implementimit dhe buxheti					2023 - 2027	Burimi i financimit
		2023	2024	2025	2026	2027		
Studimi i gjenerimit dhe kompozicionit të mbeturinave			2,500 €				2,500 €	Komuna
Ndarja dhe riciklimi i mbeturinave komunale			17,500 €	18,500 €			36,000 €	
o Studim i fizibilitetit të ndarjes dhe operimit	DSHP		2,500 €				2,500 €	Komuna
o Zgjerimi i mbulimit të ndarjes në burim	DSHP							
o Kontraktimi i operatorit të riciklueshmeve	DSHP			3,500			3,500	
o Zhvillimi i skemës lokale të kompostimit	DSHP		5,000 €	5,000 €			10,000 €	
o Inspektimi i lokaleve gastronomike për vajëra	DSHP		5,000 €	5,000 €			10,000 €	
o Bashkimi i skemës ndërkomunal të kompostimit			5,000 €	5,000 €			10,000 €	
Menaxhimi i mbeturinave të vëllimshme dhe komerciale				5,000 €		x	5,000 €	
o Studimi i fizibilitetit	DSHP			5,000 €			5,000 €	Komuna
o Ndërtimi i qendrave të grumbullimit/ripërdorimit <sup>18</sup>	DSHP							Komuna
o Funkcionalizimi i qendrave	DSHP							Komuna
Menaxhimi i mbeturinave nga ndërtim demolimi			80,500 €	25,000 €			105,500 €	
o Caktimi i lokacionit	DSHP							
o Kontraktimi i operatorit	DSHP		3,500 €				3,500 €	Komuna
o Caktimi i tarifave	DSHP		2,000 €				2,000 €	
o Rehabilitimi i qendrës së MND <sup>19</sup>	DSHP		75,000 €	25,000 €			100,000 €	Komuna
o Bashkimi i skemës ndërkomunale të menaxhimit	DSHP					x		Komuna
Menaxhimi i mbeturinave shtazore								
o Lehtësimi i kontraktimit të operatorit privat	DSHP	x	x					
o Inspektimi i zbatimit	Inspektorati	x	x	x	x	x		
Menaxhimi i mbeturinave medicinale								
o Inspektimi i zbatimit	Inspektorati	x	x	x	x	x		
Fushatat e vetëdijësimit	DSHP	1,500 €	1,500 €	1,500 €	1,500 €	1,500 €	7,500 €	Komuna
<b>Total objektiva 2–Riciklimi dhe ripërdorimi</b>		<b>1,500 €</b>	<b>102,000 €</b>	<b>50,000 €</b>	<b>1,500 €</b>	<b>1,500 €</b>	<b>156,500 €</b>	

<sup>18</sup> Për komunën e Hanit të Elezit parashihet ndërtimi i një pike grumbulluese dhe një qendret të ripërdorimit. Buxheti përfshin infrastrukturën përcjellëse të qendrës si rrethoja, kamerat, bazamenti, kontejnerët, etj.

<sup>19</sup>Fizibiliteti, rrethoja, makineria dhe pajisjet e nevojshme për menaxhimin e qendrës

**Tabela 43: Plani financiar, veprimet dhe monitorimit - Objektiv 3 „Ofrimi i shërbimeve cilësore, efikase dhe të qëndrueshme“**

Masat dhe aktivitetet	Njësi përgjegjëse	Afati i implementimit dhe buxheti					2023 - 2027	Burimi i financimit
		2023	2024	2025	2026	2027		
Përmirësimi i cilësisë së shërbimit			<b>25,000 €</b>	<b>50,000 €</b>			<b>75,000 €</b>	
○ Hartimi i planit operativ	DSHP		5,000 €					Komuna
○ Digjitalizimi i sistemit të grumbullimit	DSHP			30,000€				Komuna
○ Furnizimi me shporta 120 l								
○ Furnizimi me shporta 240 l			5,000 €	5,000 €			10,000 €	
○ Furnizimi me kontejnerë 1.1 m3			5,000 €	5,000 €			10,000 €	
○ Furnizimi me kamionë			5,000 €	5,000 €			10,000 €	
○ Projekte tjera kapitale			5,000 €	5,000 €			10,000 €	
Përmirësimi i performancës operative dhe financiare								
○ Marrja përsipër e faturimit nga komuna	DSHP							Komuna
○ Zhvillimi i softuerit të faturimit	DSHP							Komuna
○ Zgjidhja e statusit të rasteve sociale	DSHP							Komuna
○ Kalkulimi dhe monitorim i treguesit të stafit	DSHP							Komuna
○ Kalkulimi dhe monitorim i treguesit të naftës	DSHP							Komuna
○ Kalkulimi dhe monitorim i treguesit të arkëtimit	DSHP							Komuna
○ Monitorim i treguesit të ankesave të klientëve	DSHP							Komuna
Fushatat e informimit								
<b>Total objektiva 3 - Ofrimi i shërbimeve cilësore, efikase dhe të qëndrueshme</b>			<b>25,000 €</b>	<b>50,000 €</b>			<b>75,000 €</b>	



Tabela 44: Plani financiar, veprimet dhe monitorimit - Objektiv 4 „Deponimi i sigurtë si mjete i fundit“

Masat dhe aktivitetet	Njësi përgjegjëse	Afati i implementimit dhe buxheti					2023 - 2027	Burimi i financimit
		2023	2024	2025	2026	2027		
Rehabilitimi i deponisë	DSHP							100% donatori
Caktimi i tarifave të shërbimit të deponimit	DSHP		10,000 €				10,000 €	Komuna
Eliminimi i deponive ilegale	DSHP							Komuna
Inspektimi dhe masat detyruese	Inspektorati							Komuna
<b>Total objektiva 4-Deponimi i sigurtë si mjete i fundit</b>			<b>10,000 €</b>				<b>10,000 €</b>	

Tabela 45: Plani financiar, veprimet dhe monitorimit - Objektiv 5 „Zhvillimi i kuadrit dhe kapaciteteve institucionale për MM“

Masat dhe aktivitetet	Njësi përgjegjëse	Afati i implementimit dhe buxheti					2023 - 2027	Burimi i financimit
		2023	2024	2025	2026	2027		
Revidimi i RrK të MM	DSHP		5,000 €				5,000 €	Komuna
Emërimi i zyrtarit / Formimi i njësitit	DSHP							Komuna
Kalimi i procesit tariforë	DSHP			3,500 €			3,500 €	Komuna
Kontraktimi i operatorit për grumbullim dhe transport të MK	DSHP			5,000 €			5,000 €	Komuna
Programi i trajnimit dhe mbështetjes së proceseve	DSHP	5,000 €	5,000 €	5,000 €	5,000 €	5,000 €	25,000 €	Komuna
<b>Total objektiva 5-Zhvillimi i kuadrit dhe kapaciteteve institucionale</b>		<b>5,000 €</b>	<b>10,000 €</b>	<b>13,500 €</b>	<b>5,000 €</b>	<b>5,000 €</b>	<b>38,500 €</b>	



**REPUBLIKA E KOSOVËS**



**KOMUNA HANI I ELEZIT**

## **DREJTORIA PËR ZHVILLIM EKONOMIK**

**Informatë mbi veprimtaritë e subjekteve afariste për vitin 2022**

**Hani i Elezit  
Janar, 2023**



Republika e Kosovës / Republic of Kosovo  
Komuna - Municipality  
Hani i Elezit



Nr. 08/ 217 / 2023

DATA	10.01.2023
PËR	Komitetin për Politik e Financa dhe Kuvendin e Komunës
PËRMES	Kryetarit të Komunës z. Mehmet Ballazhi
NGA	Drejtorja për Zhvillimi Ekonomik Majlinda Kaloshi
LËNDA	Informatë mbi veprimtaritë e subjekteve afariste për vitin 2022

Të nderuar,

Drejtorja për Zhvillim Ekonomik, si përgjegjëse për bizneset që veprimtarinë e kryejnë në kuadër të komunës, prezanton lëndën "Informatë mbi veprimtaritë e subjekteve afariste për vitin 2022", e cila i adresohet Komitetit për Politik e Financa dhe Kuvendit të Komunës.

Lënda përmbanë të dhënat për subjektet afariste që veprojnë në komunën e Hanit të Elezit, të hyrat që Drejtoria e Zhvillimit Ekonomik ka inkasuar gjatë vitit 2022, faturimin, statistika dhe të dhëna tjera mbi to.

Me respekt!

Drejtoria për Zhvillim Ekonomik gjatë 2022 ka pregaditur një draft të një liste në të cilën figurojnë të gjitha bizneset e regjistruara në Qendrën e Komunës së Hanit të Elezit. Nga ky draft janë të kategorizuara të gjitha llojet e bizneseve, të ndara sipas strukturës, gjinisë që udhëhiqen, llojin e biznesit, aktive apo pasive.

Nga kjo databazë, të regjistruara në Han të Elezit figurojnë 275 biznese nga të cilat 50 prej tyre figurojnë si biznese pasive.

#### Shërbimet në Qendrën e Regjistrimit të Biznesit në Han të Elezit:

- Aplikime për biznese të reja

Përshkrimi	Lloji	Numri	Totali 2021	Gjinia
Regjistrim biznesi	Biznese individuale / B.I	19	19 / B.I	23 / M
Regjistrim biznesi	Biznese Shoqëri me përgjegjësi të kufizuara / SH.P.K	11	11 / Shpk	07 / F

- Aplikime për shuarje të bizneseve

Përshkrimi	Lloji	Numri	Totali 2021	Gjinia
Shuarje te bizneseve	Biznese individuale / B.I	3	3. B.I	1 / M
	Biznese Shoqëri me përgjegjësi të kufizuara / SH.P.K	0	0	2 / F

- Aplikime për ndryshime në biznes

Përshkrimi i shërbimit	Totali
Kërkesë për informata	26
Kërkesë për ndryshimin e pronarëve/aksionarëve	9
Kërkesë për shtimin apo heqjen e aktivitetit	8
Kërkesë për ndryshim të adresës	1
Kërkesë për ndryshimin e drejtorit apo përfaqësuesit të autorizuar	3
Kërkesë për ndryshim të emrit tregtarë	1
Kërkesë për ndryshimin të bordit	0
Kërkesë për shuarje të njësisë	0
Kërkesë për certifikatë dublikat	2

- Inspektoriati i Tregtisë

Gjatë vitit 2022 kemi pasur këto aktivitete	
Inspektimet e bëra gjatë viti 2022 kanë qenë 50 në verifikimin e çmimeve 40 në lidhje me inkasimin e taksave vjetore	90
Masa të ndërmarra nga inspektimet për shkelje ligjore të konstatuara (dënime)	02
Aktivendimet dhe shpërndarja e tyre	240
Faturat e lëshuara gjatë vitit 2022	121
Faturimi për vitin 2022	80,914.88
Inkasimi gjatë vitit 2022	70,977.28
Përqindja e inkasimit për 2022	88%

Përshkrimi	Viti 2022	Viti 2021	Diferenca	%
JANAR	500.00 €	3,691.00 €	- 3,191.00 €	(86.45)
SHKURT	1,666.10 €	435.00 €	1,231.10 €	283.01
MARS	2,471.20 €	93.00 €	2,378.20 €	2,557.20
PRILL	656.00 €	40,440.00 €	- 39,784.00 €	(98.38)
MAJ	156.00 €	7,052.80 €	- 6,896.80 €	(97.79)
QERSHOR	6,881.48 €	4,613.53 €	2,267.95 €	49.16
<b>Totali</b>	<b>12,330.78 €</b>	<b>56,325.33 €</b>	<b>- 43,994.55 €</b>	<b>(78.11)</b>
Përshkrimi	Viti 2022	Viti 2021	Diferenca	%
KORRIK	42,852.00 €	1,020.00 €	41,832.00 €	4,101.18
GUSHT	3,587.20 €	5,024.96 €	- 1,437.76 €	(28.61)
SHTATOR	3,820.60 €	911.00 €	2,909.60 €	319.39
TETOR	2,200.50 €	3,180.00 €	- 979.50 €	(30.80)
NËNTOR	2,116.20 €	3,712.30 €	- 1,596.10 €	(42.99)
DHJETOR	4,070.00 €	5,610.30 €	- 1,540.30 €	(27.45)
<b>Totali</b>	<b>58,646.50 €</b>	<b>19,458.56 €</b>	<b>39,187.94 €</b>	<b>201.39</b>
<b>Totali I të hyrave 2022</b>	<b>12,330.78 €</b>	<b>56,325.33 €</b>	<b>- 43,994.55 €</b>	
	<b>58,646.50 €</b>	<b>19,458.56 €</b>	<b>39,187.94 €</b>	
	<b>70,977.28 €</b>	<b>75,783.89 €</b>	<b>- 4,806.61 €</b>	<b>-6.3%</b>